URSS renega Marx, Engels, Lenine: nova linha no PC

RIO DE JANEIRO, QUINTA-FEIRA, 23 DE JUNHO DE 1960

Tempo: Nublado. Temperatura: Elevada. Ventos: Variáveis, rondando para o Sul, com rajadas frescas. Máxima: 32,8 (Penha). Mínima: 17,4 (Praça Barão de Taquara).

ANO XXXII — N. 9.811

Diario Carioca

Fundador: J. E. de Macedo Soares

O Máximo de Jornal no Mínimo de Espaço

PREÇO: Cr$ 5,00

DUTRA RETIROU CANDIDATURA: CARTA

Kruchev: Marx envelheceu; já não serve ao comunismo

LONDRES, BUCAREST —

— "Vivemos numa época em que não temos mais ao nosso lado Marx, Engels ou Lenine. Se nos conduzirmos como criaturas que, ao estudar o alfabeto, vão formando palavras com as letras, não iremos muito longe — disse Nikita Kruchev, durante uma super-conferência dos líderes comunistas da Europa Central em Bucarest.

O líder soviético acrescentou, ainda, que os comunistas devem interpretar os princípios do marxismo-leninismo de acôrdo com a atualidade — tudo isso num discurso que durou mais de duas horas e ouvido, inclusive, por um representante da China Vermelha.

REVIRAVOLTA

As afirmações de Kruchev foram consideradas como uma audaciosa rutura com o comunismo tradicional, pois até agora os ensinamentos de Marx, Engels e Lenine eram considerados dogmas invioláveis, e assim como o desvio dêles, uma heresia.

Sua opinião, expressa durante o novo discurso, representa um radical contraste com a tese sustentada pela China comunista e seu principal teórico, Mao Tsé Tung, aferrado, dogmàticamente, ao intransigente princípio de que a guerra com o Ocidente capitalista é inevitável.

APOIO

Já existem indícios de que o primeiro ministro soviético está ganhando terreno, e hoje a "Tass" informa que Kruchev conseguiu o apoio completo dos partidos comunistas da Bulgária, Húngria, Tchecoslováquia e Alemanha Oriental. Todo Zhikov, primeiro secretário do Partido Comunista Búlgaro, falando ontem pela manhã em Bucareste, disse:

— "Apoiamos, plenamente, cada palavra do histórico discurso de Kruchev".

O sr. Antonin Novotky, primeiro secretário do Partido Comunista da Tchecoslováquia, disse no Congresso do PC da Rumânia, que o povo tchecoslováco apóia, unânimemente, a política leninista de paz e coexistência pacífica, e acrescentou:

— "Nós continuaremos marchando ao lado da União Soviética para o triunfo do socialismo e do comunismo".

Janor Kadar e Walter Ulbricht, líderes do comunismo, respectivamente, na Húngria e Alemanha Oriental fizeram idênticas afirmativas — o que dá a Kruchev a medida de sua vitória sôbre os pontos-de-vista dos líderes da China Comunista.

EM BUCARESTE

Assinala-se a possibilidade de que Kruchev permaneça em Bucareste, a fim de entrevistar-se com o líder comunista da Polônia, Wladilaw Gomulka. Êste é esperado, hoje, nessa capital, e os observadores acreditam que a reunião dos comunistas aguardará a sua chegada para tomar decisões finais. (UPI-FP-DC).

Dona Sara hoje no Galeão

RIO —

D. Sara Kubitschek e suas filhas Márcia e Maristela, regressam hoje, ao Rio, procedentes de Nova Iorque, depois de uma visita de dois meses aos Estados Unidos, a bordo de um "Super-G" da Varig.

A chegada está prevista para a manhã de hoje, e o presidente Juscelino Kubitschek estará no Aeroporto Internacional do Galeão para recepcioná-las.

O presidente chegou ao Rio anteontem à noite.

RUSSOS BATISTAS CHEGARAM

Os russos chegaram ontem para o Congresso Batista, a iniciar-se, dia 26, domingo, no Maracanãzinho. Fizeram questão de frisar, ao descer no aeroporto do Galeão, que não são agentes secretos do seu país, isto porque "os batistas pregam a palavra de Deus, e os comunistas, o ateismo". O delegado da foto é o sr. Jacob Zhidkov, antigo membro da 1ª. Igreja Batista de Moscou. Chegou acompanhado de sua assistente e não quis falar à imprensa — porque estava cansado e além disso não sabia inglês. No entanto, seu "irmão" Arthur Natzekevich informou que na Rússia existem cinco mil igrejas batistas e 500 mil adeptos. (Reportagem na última página)

Lott: mais confiança na vitória

ITAPERUNA, CAMPOS (RJ)

"Esta grande manifestação popular a que assisto, no Estado do Rio, me aumenta a confiança na vitória. Vejo, unidos, os dois maiores líderes do Estado do Rio, vejo o PTB e o PSD fluminenses lado a lado, outra vez, para apoiarem a minha candidatura e a do dr. João Goulart" — disse ontem, no comício de Itaperuna, o marechal Teixeira Lott, perante grande multidão, que o aplaudiu com entusiasmo.

O candidato da aliança PSD-PTB sentiu "dois dias de alegria de que jamais me esquecerei" — ao ver, emocionado, no comício, delegações dos municípios mais distantes do Estado do Rio, ali presentes para homenageá-lo e também ao srs. João Goulart e Roberto Silveira.

IMPRESSIONADO

O marechal Lott mostrava-se vivamente impressionado com a acolhida que estava recebendo, no dia imediato à grande recepção de Niterói. Ao seu lado, o vic-presidente João Goulart também era alvo das mesmas manifestações de apoio popular, tanto do PTB como do PSD fluminense.

(Conclui na 11ª pág.)

PSD contra preliminar do nome próprio: PTB

RIO —

O marechal Eurico Dutra, em carta dirigida ontem ao sr. Augusto do Amaral Peixoto, presidente do PSD carioca, comunicou a sua "inabalável resolução de não aceitar" a indicação do seu nome ao govêrno da Guanabara.

De outro lado, o PSD, reunido à tarde, lançou nota esclarecendo que embora legítima a reivindicação do PTB de dar o candidato, tal preliminar representa uma limitação da área de escolha e o afastamento, de plano, de "nomes eminentes" que poderiam ser examinados conjuntamente com os nomes apresentados pela agremiação trabalhista.

A CARTA DE DUTRA

A carta do marechal Dutra ao presidente do PSD carioca está assim redigida:

"Caro amigo Augusto do Amaral Peixoto:

"Tendo ciência através do noticiário da imprensa e de informações de amigos, de um novo movimento no Diretório Regional do PSD no sentido de incluir meu nome entre os possíveis candidatos ao govêrno da Guanabara, nas eleições do próximo dia 3 de outubro, desejo transmitir-lhe meu pensamento definitivo sôbre tal assunto.

"Há cêrca de um mês, em comunicado divulgado pelos jornais, entre as razões aduzidas para manter-me afastado do futuro pleito, declarei que não pleiteava para mim ou para outrém, o honroso cargo de governador do Estado, pois que não ambicionava esta ou qualquer outra função pública, considerando-me plenamente realizado na minha vida pública.

"Não tinha ocorrido alteração em minha disposição, fixada no referido documento, subsistindo tôdas as razões que ditaram aquela norma de proceder e acrescentando outras de ordem estritamente particular, venho pedir ao prezado amigo que dê notícia aos demais ilustres membros do Diretório Regional do PSD da inabalável resolução de não aceitar a indicação de meu nome como possível candidato ao govêrno da Guanabara.

"Honrado embora com a lembrança dessa indicação, para mim muito desvanecedora, estou no propósito de manter-me afastado das lides político-partidárias. a) Eurico Gaspar Dutra."

NOTA PESSEDISTA

A nota expedida pelo PSD, e que será hoje à noite levada ao PTB, está redigida nos seguintes têrmos:

"O Diretório Regional do PSD, reunido para análise da conjuntura política estadual e especialmente para conhecer da indicação feita pelo prestigioso PTB, no sentido de que, nas conversações para escolha de um candidato comum ao Govêrno do Estado, se estabelecesse a preliminar de que o nome a ser escolhido deva sair das fileiras petebistas, após ouvir o relatório da Comissão Especial incumbida de cuidar do problema e debater, ampla e democràticamente a questão, reconhecendo como legítima a aspiração do PTB, em cujos quadros militam tantos nomes dignos e ilustres, pondera ao mesmo partido e ao seu natural aliado, o seguinte:

1.º — A adoção de uma preliminar, limitando a escolha a uma única área partidária, representaria o afastamento, de plano, de eminentes nomes que, quer por seu prestígio eleitoral, quer por suas qualidades de administradores, devem ser examinados conjuntamente com os nomes apresentados pelo PTB;

2.º — O PSD, embora pelos mesmos motivos que induziram o PTB a sugerir a preliminar, desejasse também vêr um de seus correligionários indicados, não julga essencial cogitar da filiação partidária, uma vez que o candidato escolhido não mais representará um partido, e sim o comando de fôrças que o apoiam, comprometendo-se prèviamente a um programa de govêrno elaborado em comum por todos os partidos.

3.º — Na escolha do candidato não deve ser adotado qualquer critério que exclua o pronunciamento de outros partidos ou fôrças ponderáveis, participantes do mesmo esquema político, e que devem manifestar suas preferências;

4.º — O que o PSD julga imprescindível é a escolha de um candidato para vencer as eleições, não importando sua filiação partidária, devendo no entanto, reunir as seguintes condições: a) — capacidade de aglutinação para unir, em tôrno de seu nome, as fôrças políticas que se antepõem ao candidato já lançado; b) — conceito da opinião pública, como administrador e lastro eleitoral; c) — integração no esquema sucessório nacional Lott-Jango; d) — se comprometa ao cumprimento de um programa prévio de govêrno a ser elaborado em conjunto pelos partidos que o apoiarem".

O PSD reafirma, assim, os seus propósitos de prosseguir nos entendimentos, ratificando a atuação da Comissão Especial".

LACERDA COM SETTE

O deputado Carlos Lacerda solicitou ao governador interino Sette Câmara uma audiência para tratar de diversos assuntos referentes ao Estado da Guanabara. O pedido foi aceito e a audiência está marcada para o dia 27 de junho, às 9 horas da manhã. A carta em que Carlos La-

(Conclui na 11ª pág.)

URSS apóia Argentina na O.N.U.: Eichmann

NOVA IORQUE —

A URSS apoiou, no Conselho de Segurança da ONU, a posição da Argentina, que acusa Israel de ter violado seu território para sequestrar o nazista Eichman, ao mesmo tempo em que criticou êsse país e a Alemanha Ocidental, a um por ter dado abrigo a nazistas e ao outro por tê-los em seu govêrno.

O protesto argentino foi formulado esta manhã, pelo sr. Mário Amadeo, que exigiu de Israel "reparações adequadas" pelo rapto de Eichmann; os EUA, a França e a Inglaterra adotaram uma posição conciliadora no caso. Ao mesmo tempo, o presidente Frondizi (em Paris) recusou, definitivamente, encontrar-se com o "premier" Ben Gurion (em Haia) para discutir o assunto.

INCOMPETÊNCIA

Nos meios diplomáticos israelenses, nega-se competência ao Conselho de Segurança da ONU para resolver sôbre o caso Eichmann. O Conselho foi criado para resolver pendências que ameacem a paz mundial. A sra. Golda Meir, ministro do Exterior de Israel, em sua resposta ao protesto argentino, disse: "A verdadeira ameaça para a paz

(Conclui na 11ª pág.)

Mesa da Câmara faz censura a Bonifácio

BRASÍLIA —

Na reunião de ontem da Mesa da Câmara com a participação de líderes de bancada e presidentes de comissões técnicas, o deputado Ranieri Mazili censurou o sr. José Bonifácio por sua ausência prolongada da Casa, onde vários assuntos, para serem resolvidos, se encontram na dependência do regresso do 1.º secretário a Brasília. O representante udenista na Mesa da Câmara tem autorizado a permanência indevida de diversos funcionários no Rio de Janeiro, contribuindo para que o Congresso Nacional não tenha atingido ainda etapa do seu pleno funcionamento.

Na aludida reunião, foram tratados entre outros, os seguintes assuntos: 1) construção do Anexo para a instalação das Comissões Técnicas; 2) providências imediatas para que a Comissão de Orçamento possa iniciar o estudo da Lei de Meios para o ano vindouro; 3) sanções para 81 funcionários da Casa, que, sem qualquer justificativa, continuam morando no Rio; 4) problemas de iluminação, mobiliário e ajardinamento das áreas que circundam o edifício do Congresso.

EXPOSIÇÃO DE MAZILI

O sr. Ranieri Mazili regressou ontem a Brasília, procedente de São Paulo, e veio diretamente para a Câmara, a fim de presidir a reunião, de que participaram os srs. Sérgio Magalhães, Nestor Jost, Daniel Faraco, Oliveira Brito, Raimundo Padilha, Hamilton Nogueira, Adauto Cardoso e Vasco Filho, além de assessores da Mesa.

Fez, de início, o presidente da Câmara uma exposição a respeito das diversas medidas que cumpre a Mesa tomar para a melhoria das condições de funcionamento do Legislativo..

(Conclui na 11ª pág.)

MARINHA PREPARA A "OPERAÇÃO GILDA"

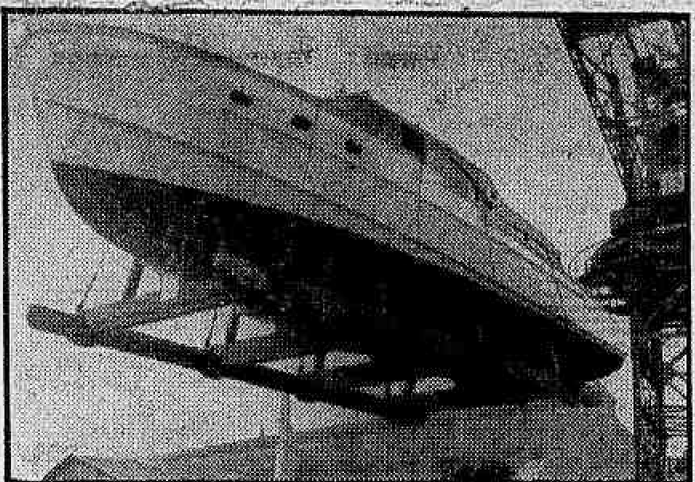

A lancha presidencial "Gilda", com suas 24 toneladas, vai ser transportada, dentro de alguns dias, do Rio de Janeiro para o lago artificial de Brasília. Uma verdadeira operação militar foi organizada pela Marinha de Guerra e uma patrulha reforçada de Fuzileiros Navais acompanhará a carreta especial que está sendo construída para o transporte da grande lancha. "Gilda" já está pintadinha de nova e só falta terminar a construção da carreta para a longa viagem por terra. (Reportagem na décima-segunda página)

Pacto com Japão: EUA aprovaram

WASHINGTON, TÓQUIO, HONOLULU —

Pela esmagadora maioria de 90 votos contra dois, o Senado dos Estados Unidos ratificou, em sua sessão de ontem, o Tratado de Cooperação e de Segurança Nipo-Norte-americano, que havia sido sancionado, anteontem à noite, pelo imperador Hiroito, pouco depois que o gabinete do "premier" Kishi o aprovava num ambiente de completo segrêdo.

A troca de assinaturas será realizada pròvavelmente amanhã em Tóquio, onde cêrca de 75 mil pessoas (principalmente estudantes e esquerdistas) se reuniram em frente à "Dieta", protestando contra a promulgação do Tratado. Acredita-se, porém, já existir um certo cansaço na campanha da Oposição japonêsa, sobretudo depois da

(Conclui na 11ª pág.)

Queria forçar entrada no Alvorada: alvejado

BRASÍLIA —

Um sentinela do Palácio da Alvorada alvejou, na manhã de ontem, com uma rajada de metralhadora, o sr. Luís Teixeira Guimarães, sobrinho do sr. Carlos Teixeira (médico particular do presidente Juscelino Kubitschek), que, sob estado de perturbação mental, pretendia entrar à fôrça na residência presidencial, chegando para isso a investir de revólver em punho contra o tenente da guarda, que não lhe permitia a entrada.

A vítima, que é arquiteto mineiro, alegava ser coronel do Exército e portador de uma missão secreta junto ao presidente da República. Para se inteirar dos fatos, o ministro Armando Falcão estêve no Hospital Distrital, onde o ferido se encontra internado com ferimentos sem gravidade. A bala entrou no ombro e alojou-se no ante-braço.

PELA MADRUGADA

Segundo testemunho de informantes da Presidência da República e do próprio ministro Falcão, o engenheiro Luís Teixeira Guimarães abordou, do seu automóvel, cêrca das 3 horas da madrugada de ontem, a sentinela do Palácio da Alvorada, e dizendo-se coronel do Exército, parente do médico Carlos Teixeira e portador de uma "missão secreta" junto ao presidente, pediu entrada no Palácio. O sargento da guarda alegou que o presidente não estava e que não tinha autorização para permitir o ingresso de nenhuma pessoa. O arquiteto passou a insistir de forma acalorada, afirmando que dali não arredaria pé.

CHEGADA DO TENENTE

O sargento da guarda foi então chamar o tenente de plantão, que diante da insistência do falso coronel, permitiu que êle se aproximasse com o seu automóvel da entrada do Palácio, enquanto ia acordar os srs. Renato Azeredo e Maurício de Lemos, membros do gabinete, para solucionar o impasse. O sr. Renato Azeredo explicou ao sr. Luís Guimarães, já então identificado como sobrinho do médico Carlos Teixeira, que êle não poderia falar ao presidente da República, pela simples razão de que o sr. Juscelino Kubitschek se achava ausente do Palácio e de Brasília.

O visitante mostrou-se inconformado e decidiu não abandonar a entrada do Pa-

(Conclui na 11.ª pág.)

DORAY EM ESTADO GRAVE

LE MANS —

Encontra-se em estado gravíssimo, em um hospital desta cidade, o automobilista brasileiro Frederico Doray, o qual sofreu um acidente durante uma corrida noturna de classificação na pista de Le Mans.

O carro de Doray derrapou ao passar a Maison Blanche e espatifou-se contra a barreira. O carro sofreu graves avarias e Doray foi conduzido ao hospital sem sentidos, a bordo de um helicóptero.

Os médicos informaram que seu estado é de suma gravidade. (UPI-DC).

Govêrno de ciganos

RIO —

O HONRADO governador de São Paulo é, na verdade, um anjo, de candura. Agora teve uma idéia inocente para refinar a administração de seu Estado. Decidiu que o aparêlho governamental, não podendo ir em pêso aos Campos Eliseos, os Campos Eliseos irão em pessoa visitar e consolar os governantes municipais.

Justificando suas idéias, o professor Carvalho Pinto declarou aos jornais paulistas que se trata de economizar tempo e dinheiro pois os prefeitos do interior são muitos, enquanto êle, Carvalho Pinto, é um só. Obviamente, sempre será mais fácil e mais barato, administrar a domicílio do que ficar à espera da clientela dos cabos eleitorais, cujos propósitos de lançar as metas locais amortecem muito quando têm de atravessar a barreira burocrática montando guarda nos portões do palácio do govêrno.

O DOUTOR Carvalho Pinto tinha um caroço logo no início de sua expedição. O caso de Palmital ainda não foi resolvido e parece que a população esbulhada não conta muito com o govêrno itinerante, que a visita de mãos vazias.

Contudo a política do sr. Carvalho Pinto não é nova, pois o Jânio a praticou justamente quando se tratava da campanha em benefício do próprio Carvalho Pinto, candidato ao govêrno que ora está usufruindo. O Jânio, nessa época, não estêve com meias medidas. Armou o seu trem eleitoral e entrou em confabulações diretas, quer com os prefeitos e autoridades municipais, quer com os chefes políticos nas respectivas zonas. Jânio, estando industriado sôbre as necessidades locais, ia direto ao assunto e enumerava os benefícios que a sua campanha poderia trazer ao lugar, desde que os votos caissem nas urnas em seu favor. A cena final da corrupção era quando oferecia o dinheiro do Banco do Estado de São Paulo ou o da Caixa Econômica Estadual para custear os planos de água, esgotos, matadouros, estradas de rodagem com um simulacro de pavimentação, escolas normais. O município requeria, o papel ia em mão, tocado pelo próprio governador, e o empréstimo acabava no aval do govêrno. Agora mais de cinquenta municípios foram assim seduzidos e os seus titulares entregaram ao sr. Carvalho Pinto 273 ofícios contendo reivindicações municipais a trôco dos favores governamentais. As obras requeridas, mais importantes foram em Avaré, a penitenciária planejada para "meter em cana" as vítimas infelizes de trinta municípios em volta. O marechal Lott referiu-se a êsse prodígio da boa administração do Jânio Quadros.

DE volta aos Campos Elíseos, o sr. Carvalho Pinto gabava-se de uma outra idéia cerebrina. Alistou em São Paulo até o tôpo de 4 milhões de cidadãos para dominar definitivamente a vida política nacional. O efeito psicológico de semelhante plano de açambarcamento da vontade política da Nação foi dos mais deploráveis. Justamente a excursão do governador era um remate digno dêsse grave anseio de poder e dominação. Todavia estamos certos de que a sujeira que nos vem dessa ambição de caudilho não vai durar muito e sobretudo não conseguirá se cristalizar nas próximas urnas.

J. E. DE MACEDO SOARES

EXIJA
GORDON'S GIN
AGORA PRODUZIDO NO BRASIL

"SÃO PAULO"
COMPANHIA NACIONAL DE SEGUROS DE VIDA
DIRETORES:
Dr. José Maria Whitaker
Dr. José Carlos de Macedo Soares
Dr. Firmino Antônio Whitaker
Sucursal no RIO DE JANEIRO — Av. Rio Branco, 173 — 10.º andar — Sede: Rua 15 de Novembro, 324 — SÃO PAULO

ARGELINOS RECUSARAM FAZER VIAGEM NO AVIÃO FRANCÊS

Preferem negociar usando o telefone

TUNIS —

O avião especial que o govêrno francês colocara à disposição do emissário do "govêrno provisório da República Argelina deixou novamente Tunis, ontem à noite, sem levar passageiro algum, por terem os argelinos rejeitado o processo assinalado pelas autoridades francesas para a viagem dêsse emissário.

Declara-se todavia em fontes bem informadas de Tunis que o "govêrno provisório" não quer fechar as portas à negociação mas simplesmente tenciona procurar outra fórmula para a viagem dos seus delegados.

PROVAVEL SOLUÇAO

Parece que uma das soluções mais prováveis seria a seguinte: os emissários da Frente de Libertação Nacional viajariam com os seus próprios recursos até uma capital européia, e em seguida chegariam a uma fronteira francesa, onde "provàvelmente pelo telefone" se manteriam em contato com as autoridades de Paris para que fôssem b...cá-los.

Evitariam assim a mediação da Embaixada francesa em Túnis e, pelo menos para êles, o contato seria estabelecido mais discretamente.

VIAGEM SECRETA A TUNIS

Caso se realizem êsses projetos, será mais provável que o emissário da Frente de Libertação Nacional parta secretamente de Tunis e destino a Tripoli, onde viajará por via aérea para Roma, Genebra, ou qualquer outra cidade européia.

O problema consiste agora em se saber se a fórmula consegrirá o acôrdo das autoridades francesas. (FP-DC)

CABELO BRANCO?
Orf-Léne
está mais caro mas
TINGE MELHOR

AMÉRICA-LATINA CONTRA DESCRIMINAÇÃO

WASHINGTON —

As 21 Repúblicas americanas confirmaram sua convicção de que a discriminação baseada em raça, sexo, idioma ou religião é contrária às convicções básicas comuns dos povos das Américas.

Uma resolução nêsse sentido, redigida em palavras vigorosas nascidas da aversão aos recentes acontecimentos havidos na União Sul-Africana, foi aprovada por unânimidade pelo Conselho da Organização dos Estados Americanos. — (USIS-DC).

Registrado no Chile novo tremor de terra

SANTIAGO —

Um forte tremor de terra de 5 graus de intensidade na escala internacional registrou-se hoje em Valdivia às 2,45 horas.

Em Puerto Montt também sentiu-se um tremor de igual intensidade e, pouco depois, outro movimento sísmico semelhante. Ainda não se sabe se há vítimas e danos materiais.

VIOLENTO TEMPORAL

Graves caracteres adquiriu no dia de ontem o violento e contínuo temporal que açoita a parte sul do país, e tende a propagar-se até o centro do mesmo.

Com efeito, chuvas torrenciais se registraram até Talca, e de bastante intensidade, até Rancágua, pouco mais de 100 quilômetros ao sul de Santiago.

Em Chillan, a cidade se viu sèriamente afetada pelos transbordamentos de rios, cujas águas chegaram até o centro da cidade, causando danos de monta.

Em diversos lugares da região sul, o temporal produziu desmoronamentos, destruição de pontes e estradas, e outros danos materiais de envergadura.

ASPECTOS DRAMÁTICOS

Em Concepcion, o Rio Bio-Bio, transbordou em vários pontos onde atravessa a capital da Província. Na zona de Valdivia, o temporal teve aspectos mais dramáticos, porém não se sabe quanto influirá sôbre as águas do Lago Rinihue, e para paralisar os trabalhos que ali se realizam para obter um esvaziamento mais ou menos controlado de suas águas.

Do contrário, se produzirá a avalancha que tanto se tem temido, e que pràticamente arrazará vários povoados do Vale do Rio San Pedro, e do Vale do Calle-Calle, chegando a inundar uma extensa região da cidade de Valdívia. (FP-DC)

Trujillo repele ataques da OEA

WASHINGTON —

A República Dominicana recusa aceitar e repele oficialmente as acusações feitas contra ela a 6 do corrente pelo Comitê Interamericano da Paz.

Essas acusações afirmam que Trujillo violou os direitos do homem e contribuiu para intensificar a tensão da situação na região das Antilhas.

NEGATIVA DOMINICANA

A República Dominicana negou essas acusações no memorando que apresentou ao Conselho da Organização dos Estados Americanos e nêle afirma que a acusação constitui uma intervenção nos assuntos internos da República Dominicana, sobrepassa os podêres do Conselho e estabelece um perigoso precedente.

CAUSA DA TENSAO

O memorando também declara que o Comitê Interamericano parece "ter chegado à conclusão de que a única causa da agravação da tensão política na zona do Caribe provém da República Dominicana, mas nenhum organismo internacional reprovou as invasões dirigidas contra o território da República organizadas pelos governos de Cuba e da Venezuela, em 1959. (FP-DC).

Satélites americanos obtiveram pleno êxito

PARIS —

Pela primeira vez dois satélites artificiais foram postos em órbita por um mesmo foguete: os norte-americanos obtiveram êsse êxito na noite passada, da sua base de Cabo Canaveral.

Um dos satélites, o mais pesado — 101 quilos — E destinado a estabelecer um sistema de navegação muito preciso. O segundo, cujo pêso não excede os 19 quilos, é destinado ao estudo das radiações solares. O primeiro, pelos objetivos que deve conseguir, recebeu o nome de "Transit II". O "Transit I" foi pôsto em órbita no fim do ano passado.

GIRARAO EM TÔRNO DA TERRA

Os dois satélites devem girar em tôrno da Terra, assim como o segundo corpo do foguete que os transportou, a uma altura de uns 800 quilômetros.

O primeiro corpo do foguete foi um projétil balístico intermediário "Thor-Able", com o qual está equipado o exército norte-americano.

IGNORADOS OS DETALHES

Poucos detalhes foram dados sôbre a disposição dos 2 satélites no foguete. Mas é provável que ambos estivessem no cone do mesmo, o menor na parte superior. Também é provável que os dois satélites estivessem unidos e que no momento de entrar em sua órbita tenham se desprendido pela ação de alguma mola ou por alguma válvula explosiva. Mas de qualquer maneira, é quase certo que sôbre a sua órbita giram muito perto um do outro.

NOVO SISTEMA DE NAVEGAÇÃO

O maior dêsses satélites, o Transit II, deve servir para estabelecer um novo sistema de navegação para os navios, tanto de superfície, como submarinos. Êsse sistema não fic á completo até que sejam lançados e postos em órbita outros satélites similares, que se elevarão a um total de 4.

Cada um dêles será equipado com uma emissora de rádio e 6 de ... por que serão alimentadas por pilhas solares. (FP-DC)

KRUCHEV IRÁ A CUBA EM AGÔSTO

CIDADE DO MÉXICO —

Nikita Kruschev visitará, oficialmente, Cuba, no mês de agôsto, informou o diário mexicano "Ultimas Notícias", segundo o mesmo, o embaixador soviético no México, Wladimir Bazikin deu esta data, antes de partir para Moscou. O diplomata soviético acrescentou que antes da viagem de Kruchev, a União Soviética abriria uma embaixada em Havana, e que seu país está disposto a aumentar os intercâmbios com o México, comprando, algodão, frutas e pita, em troca de maquinaria. — (FP-DC).

Gameleira está pronto para receber Exposição em julho

Pràticamente às vésperas da realização da XXVII Exposição Nacional de Animais e Produtos Derivados, tôdas as providências foram adotadas para que a grande mostra, programada para Belo Horizonte, de 24 a 31 de julho próximo, se revista do mais completo brilho e sucesso.

O sr. Álvaro Marcílio, que com tanto dinamismo e descortino vem dirigindo a pasta da Agricultura do Govêrno Mineiro, se esmerou em cuidados, visando a dar ao certame uma alta significação. Sua Exa., à frente de uma equipe de técnicos, vem, há tempos, adotando uma série de importantes providências no sentido de proporcionar ao Parque da Gameleira, local das exposições, as condições essenciais à realiação da mostra. Sob sua direta supervisão, o Parque sofreu grandes e profundas remodelações. Nos diversos prédios e pavilhões foram executadas obras de reforma e modernização, tendo também sido asfaltadas as pistas internas e construidos, ali, grandes tanques para criação e reprodução de peixes, que serão mostrados aos visitantes, durante a exposição. Outros serviços foram também realizados, por determinação do secretário Alvaro Marcílio, e todos êles têm por objetivo a melhoria nas instalações e dependências do Parque de Exposições da Gameleira.

Ao lado dessas providências, outras medidas fora madotadas pelo titular da pasta da Agricultura, que deseja constitua a XXVII Exposição Nacional de Animais e Produtos Derivados um acontecimento marcante na História de Minas Gerais.

VISITA DO SR. TANCREDO NEVES

A convite do sr. Alvaro Marcílio, o sr. Tancredo Neves, secretário das Finanças e candidato ao govêrno do Estado, estêve em visita ao Parque da Gameleira. Recebido pelo titular da pasta da Agricultura, pelo diretor do Departamento de Produção Animal, sr. Abelardo Barroso, e por outros altos funcionários da Secretaria e expositores, que ali já se reunem, o ilustre homem público percorreu, demoradamente, tôdas as dependências e instalações do Parque. Inteirou-se de tódas as obras ali executadas, conversou com técnicos e expositores e manifestou o seu entusiasmo por tudo quanto lhe foi dado conhecer. Depois de exaltar o significado da exposição que ali será realizada, a cujos promotores dirigiu palavras de franco elogio, o sr. Tancredo Neves se congratulou com o secretário Alvaro Marcílio, pela importância e expressão das obras realizadas, que visam, antes e acima de tudo, ao mais completo êxito da tradicional mostra.

HOMENAGEM NA ESCOLA DE VETERINARIA

Deixando o Parque da Gameleira, sempre na companhia do sr. Alvaro Marcílio, o secretário das Finanças se dirigiu à Escola de Veterinária da Universidade Rural do Estado de Minas Gerais, para uma visita às suas novas e modernas instalações. A porta do educandário foi recebido pelo Reitor, professor Geraldo Domingues Machado, pelo diretor da Escola, professor Antônio Vieira Machado, todos os mestres e alunos.

O sr. Tancredo Neves percorreu, demoradamente, as diversas dependências e instalações do grande estabelecimento de ensino, detendo-se nos gabinetes médico e dentário, nas salas de zootecnia e anatomia, laboratórios diversos, gabinetes de pesquisas, Departamento de Metodologia, secretaria, biblioteca e salas de aulas. Ouviu, na oportunidade, exposições sôbre as atividades da Escola e o desenvolvimento dos seus cursos, dia a dia com maior número de alunos.

A Escola de Veterinária, o mais completo educandário do gênero no país e talvez da América do Sul, ocupa, presentemente, moderno prédio de dois pavimentos, numa área de 80.000 m2. Dispõe de amplas salas, com todos os requisitos da pedagogia e as dependências e instalações necessárias à completa preparação dos estudantes. Trinta são os seus professôres, para as diversas disciplinas, sendo que 26 dêles fizeram cursos de especialização nos Estados Unidos.

A Escola de Veterinária da UREMG está ultimando detalhes para sua federalização.

O sr. Tancredo Neves palestrou longamente com o diretor do educandário, professôres e alunos, inteirando-se das necessidades da escola. Prometeu trabalhar, como todo o entusiasmo, pelo atendimento das reivindicações que lhe foram expostas.

HOMENAGENS AO SECRETARIO

Uma simples visita transformou-se numa verdadeira festa para a Escola. Quiseram, na oportunidade, dirigentes e integrantes dos corpos docente e discente, manifestar a sua gratidão e o seu aplauso ao sr. Tancredo Neves, pela colaboração e apoio que vem prestando ao educandário, nos diferentes setôres de suas atividades. Assim é que, no salao principal, foi realizada uma solenidade, para homenagear o ilustre visitante.

Fêz uso da palavra, inicialmente, o professor Antônio Vieira Machado, diretor da Escola. Começou por exprimir a satisfação de todos por tão honrosas visitas ao educandário — dos srs. Tancredo Neves e Alvaro Marcílio, dois dos mais de público o apoio recebido do ilustres colaboradores do govêrno Bias Fortes. Agradeceu de público o apoio recebido do govêrno em geral, e em particular do sr. Tancredo Neves, «para realização dêste velho sonho de 30 anos, da casa própria e condigna para a Escola Superior de Veterinária». Disse da importância dos trabalhos ali realizados, através de adaptações e amplas modificações no prédio, «que o tornaram perfeitamente adequado aos altos destinos educacionais, de pesquisa e ensino, e de assistência profissional aos rebanhos de Minas Gerais, inegàvelmente, uma das sólidas bases da prosperidade econômica dêste Estado». Prosseguindo, salientou que, com o «decidido apoio do governador Bias Fortes e de V. Exa., realizamos aqui, mediante uma administração de férrea economia, o que consideramos um razoável milagre: 7.000 m2 de área construída em excelentes condições, com aproximadamente 20 milhões de cruzeiros, despendidos até o presente momento, isto é, menos de 3.000 cruzeiros por metro quadrado. Uma boa parte dêste numerário não pesou no orçamento do Estado, decorrendo de subvenção pelo govêrno Federal, a quem neste momento prestamos também a homenagem de gratidão».

Passou orador a analisar a projeção crescente da Escola no meio universitário nacional e internacional, afirmando que êsse êxito lhe propiciou preciosa ajuda da Fundação Rockfeller, através da doação do seu valioso equipamento e concessão de bôlsas de estudos ao corpo docente. Manifestou, ainda, o reconhecimento do estabelecimento de ensino ao professor Madureira Horta, conselheiro da Universidade Rural, ao sr. Alvaro Marcílio, pelo apoio eficientíssimo que vem recebendo da Secretaria da Agricultura dêsde a instalação da Escola em Belo Horizonte, em 1941, e à direção do Departamento de Produção Animal. Finalizando, dirigu palavras vibrantes de saudação ao sr. Tancredo Neves e afirmou que a Escola Superior de Veterinária esperava contar, na solenidade oficial da inauguração de sua nova sede, com presenças tão ilustres «e do nosso eminente patrono, a quem esta Casa muito deve, o Exmo. sr. governador Bias Fortes».

Falou, a seguir, o estudante Dioniz Teixeira, em nome do corpo discente da Escola. Referiu-se, inicialmente, ao prazer com que êle e seus colegas recebiam tão honrosa visita, passando a exaltar a personalidade do sr. Tancredo Neves, a cuja atuação nos altos cargos públicos, teceu as melhores referências. Passou a analisar os esfôrços do diretor da Escola Superior de Veterinária, em favor da modernização do prédio do educandário, tornando-o capaz de desempenhar, com absoluto êxito, a importante tarefa que lhe está destinada. Fêz um retrospecto das necessidades do Diretório Acadêmico e ressaltou a significação dos trabalhos da Escola para acentuar que todos os alunos contariam com a colaboração eficiente do sr. Tancredo Neves, para solução dos seus problemas, especialmente os relacionados com a construção da sede do DA e do seu restaurante. Depois de destacar itens do programa que o atual secretário das Finanças pretende realizar, à frente do govêrno do Estado, o acadêmico Dioniz Teixeira concluiu a sua oração com as seguintes palavras: «Através de minha palavra, representativa do DA, quero trazer a V. Exa. a nossa solidariedade inconfundível, porque bem sabemos que, em 1961, estará V. Exa. no início de sua administração, naturalmente para cumprir seu vasto programa, especialmente no que concerne à pecuária. V. Exa. irá precisar de mentalidades novas e de jovens de idealismo e então estaremos ao seu lado, para batalharmos juntos em favor de Minas Gerais e do Brasil».

A PALAVRA DO SENROR TANCREDO NEVES

Em seu aplaudido discurso de agradecimento, o sr. Tancredo Neves iniciou por salientar que aquela visita lhe era por demais grata. E acentuou mais adiante: «Não ignorava o esfôrço que o diretor, professôres e alunos da Escola Superior de Veterinária vêm desenvolvendo, desde muitos anos, para que esta atividade cultural e científica alcance, no Estado e fora dêle, alto padrão de técnica e projeção». Passou a enaltecer a cultura e a dedicação dos mestres para, em seguida, em palavras vibrantes, destacar a importância da função dos veterinários, nos dias de hoje. Dirigindo-se, particularmente aos alunos, que com tanto entusiasmo e vibração o receberam, o secretário das Finanças garantiu-lhes que daria todo o apoio à construção da sede do seu Diretório Acadêmico e às demais reivindicações apresentadas. «Só assim — acentuou — tereis uma vida universitária mais cômoda, mais tranquila, para que possais dedciar, com mais edifiência, às vossas atividades escolares».

Finalizando, manifestou ao diretor da Escola, professôres e alunos, a sua gratidão e o seu aplauso, como mineiro, pelo trabalho que vêm realizando e expressou a sua certeza em que essa extraordinária obra continui, «porque Minas ainda muito espera do patriotismo de todos, da bravura e do alto espírito público dos seus homens».

Malogrou manobra janista em Minas: Milton

POLITICA DOS ESTADOS

Bento toma posse a 26: pasta da Viação

BELO HORIZONTE —

O deputado Bento Gonçalves, do PR, que acaba de ser nomeado para secretário de Viação e Obras Públicas, marcou a sua posse naquela função para o próximo dia 26 do corrente.

Falando à imprensa, o novo secretário do govêrno Bias Fortes, disse que "está realmente empenhado na campanha eleitoral do marechal Teixeira Lott, pois será o candidato pessedista, o presidente do Brasil, e para isso precisa de impulsionar ainda mais o nosso progresso e desenvolvimento econômico, dinamizando as riquesas naturais de nosso país".

VAGA NO SENADO

Quanto à vaga senatorial deixada pelo sr. Lima Guimarães, disse que o seu partido irá disputá-la, acrescentando: «A tese do candidato próprio já foi resolvida pela direção perrista, em atenção aos reclamos do eleitorado. E terminou por afirmar que o candidato do seu partido ao Senado será o deputado Tristão da Cunha, um dos elementos mais credenciados dos quadros políticos mineiros.

Quanto à sucessão estadual, o PR está dando apoio ao candidato pessedista Tancredo Neves, e terminou por declarar que não acredita na propalada dissidência do PSD, pois o eleitorado mineiro já tomou posição para as próximas eleições. — (TSP-DC)

PANFLETOS COMUNISTAS CAUSAM AGITAÇÃO

A Assembléia Legislativa viveu ontem momentos de grande agitação, quando vários deputados protestaram, por encontrar em suas mesas panfletos comunistas. O cônego Pacheco, do PR. encaminhou requerimento à Mesa, em que pedia que fossem tomadas tôdas as providências, no sentido de que se apurasse quem era o responsável por aquela distribuição.

Contra êsse requerimento, levantou-se o deputado Simão da Cunha, líder da UDN, dizendo que isso redundaria em perseguição aos pequenos funcionários da Casa, acrescentando que o cônego Pacheco deveria protestar contra o governador do Estado, que permite ao sr. Carlos Prestes comparecer à televisão e falar para as crianças, fazendo campanha do marechal Lott. — (TSP-DC)

CONVENÇÃO REGIONAL DO PDC

A fim de homologar a candidatura do sr. Ribeiro Pena ao govêrno do Estado, o Partido Democrata Cristão marcou para o próximo dia 3 de julho a sua convenção regional. Na ocasião, os convencionais também apreciarão os nomes que deverão disputar a vaga deixada pelo senador Lima Guimarães e à vice-governança do Estado. — (TSP-DC)

VEREADOR PETENISTA INGRESSA NO PTB

O vereador Expedito Chaves, que há tempos havia rompido com o seu Partido — PTN — anunciou na Câmara Municipal que vai ingressar no PTB, aceitando assim os insistentes convites recebidos daquela agremiação.

Terminou o edil dizendo que a partir do dia 10 de julho, passará a integrar a bancada trabalhista naquela casa legislativa. (Tsp.-DC)

SÃO PAULO

Será realizada depois de amanhã a Convenção Regional do Partido Libertador para estudar detalhes relativos à ação que será desenvolvida para dinamizar a campanha Jânio em todo o Estado de São Paulo.

Na ocasião, também serão apresentadas sugestões para acentuar ainda mais propaganda em tôrno do nome do candidato oposicionista à Presidência da República, principalmente junto aos diretórios metropolitanos dessa agremiação. (Tsp.-DC)

ULISSES NA PRESIDÊNCIA DO PSD

Tendo o sr. Ferreira Kefer, que se encontra acamado, vítima que foi de um acidente, solicitado licença da presidência do Diretório Regional do PSD, acaba de assumir o pôsto o deputado Ulisses Guimarães, seu vice-presidente.

Ao TRE foi feita a necessária comunicação nesse sentido. (Tsp.-DC)

MARANHÃO: La Roque deixa o PSP

S. LUÍS —

O deputado La Roque de Almeida, do PSP do Maranhão, e ex-presidente do IAPC, após os contatos mantidos com os srs. Pedroso Horta e Emílio Carlos, acaba de aderir, conjuntamente com os deputados estaduais e vereadores populistas, à candidatura Jânio Quadros à Presidência da República.

A propósito, foi distribuída a seguinte nota à imprensa:

— "Acredito que melhor sirvo à gente maranhense colocando-me ao lado da candidatura do sr. Jânio Quadros. Após ouvir os meus mais dedicados amigos, formalizo a minha atitude. O povo maranhense há de compreender bem nossa orientação. Ela tem um sentido e uma finalidade: dias bem melhores para êste Estado tão sacrificado".

CÂMARA LEGISLATIVA

Vinte milhões para MEM dar empréstimo

RIO —

Para uma sessão que durou menos de vinte minutos, sendo levantada por falta de número, foram apresentadas duas proposições, uma mandando o Montepio reservar, mensalmente, a importância de 20 milhões para empréstimos e outra criando uma taxa em benefício dos médicos.

A primeira é de autoria do sr. Paulo Areal e pede ao governador que determine providências para que sejam atualizados os pedidos de empréstimos feitos pelo funcionalismo ao Montepio que vem atendendo às solicitações nesse sentido no ritmo de um por dia.

ATRASO DESDE 55

Em seu requerimento, o sr. Paulo Areal declarou que o Montepio vem destinando uma verba ridícula para o atendimento de tais empréstimos, estando sendo satisfeitos, agora, os que deram entrada no ano de 1955. Daí a sua interferência para que o governador determine ao diretor do Montepio a reserva daquela quantia para liquidar os pedidos de empréstimos com tal atraso.

MÉDICOS DOENTES

A outra proposição é de autoria do sr. Domingos d'Angelo que, aliás, é médico. Cria um novo imposto adesivo, denominado "Assistência aos Médicos", no valor de cruzeiro para ser apôsto nos atestados de saúde. As importâncias assim recolhidas teriam a destinação específica de ser entregues no Sindicato dos Médicos do Rio de Janeiro, para o seguinte fim: prestar auxílio aos médicos doentes, inválidos ou em penúria; auxiliar as famílias dos médicos falecidos sem recursos; manter a Casa do Médico.

SOCIALIZAÇÃO DA MEDICINA

Justificando a criação do novo imposto, o sr. Domingos D'Angelo disse que a socialização da medicina no Brasil tornou ainda mais precários os recursos dos médicos. O serviço assistencial dos Institutos e Caixas resolveu, de algum modo, o problema dos contribuintes, agravou a situação dos médicos, aumentando-lhes os trabalhos e dando-lhes salários irrisórios. O Sindicato da classe já se propõe a prestar assistência aos médicos necessitados, mas não contou com recursos para isso. Daí, na opinião do sr. Domingos, ser indispensável a instituição da taxa.

AGUIAR

Posse hoje na Petrobrás

Pinto de Aguiar na Petrobrás

RIO —

Será realizada hoje, às 16 horas, na sede da "Petrobrás", a posse do professor Pinto de Aguiar na Diretoria de Operações daquela emprêsa.

Autor de vários livros sôbre economia e finanças, o professor Pinto de Aguiar é diretor da Faculdade de Ciências Econômicas da Bahia e secretário de Finanças da Prefeitura Municipal de Salvador.

INDICAÇÃO

Sua indicação para a «Petrobrás» foi apoiada pelas fôrças políticas da Oposição e do govêrno, em seu Estado, mormente as nacionalistas, entidades das classes conservadoras e federações de trabalhadores, além das agremiações estudantis e culturais da Bahia.

O prof. Pinto de Aguiar já exerceu o cargo de presidente do Conselho da Caixa Econômica da Bahia, foi membro da Assembléia Constituinte em 1934 e tem se destacado, em sua terra, pela renovação cultural que, através da «Livraria Progresso», em convênio com a Reitoria da Universidade da Bahia, tem exercido em Salvador.

Pedro Aleixo recua e apóia Magalhães

RIO, BELO HORIZONTE —

O senador Milton Campos anunciou o malôgro da tentativa do sr. Pedro Aleixo de procurar ampliar as bases de apoio do sr. Jânio Quadros em Minas Gerais. Revelou êle, falando à imprensa em Belo Horizonte, que, dentro de cinco dias, o sr. Aleixo anunciará seu apoio ao sr. Magalhães Pinto, convencido que está de que na oposição mineira ninguém aglutina mais do que o presidente do diretório nacional udenista.

O presidente da seção udenista de Minas, sr. Osvaldo Pierucetti, notòriamente favorável à permanência da candidatura Magalhães, declarou, em nota oficial, que não há desentendimentos no seu partido, acrescentando que em breve anunciará resultados da sua gestão que "não decepcionarão aos udenistas".

ADIADA A REUNIAO

O sr. Magalhães Pinto, que se acha no Rio, desde anteontem, veio submeter-se a uma revisão de saúde, em face do que lhe aconteceu no Norte de Minas, quando desmaiou no correr de um comício. O presidente da UDN ainda não atendeu aos apelos dos dirigentes do seu partido e dos correligionários que se têm dirigido a êle, seja nos locais públicos em que aparece seja através de telegramas recebidos aos milhares por seus secretários.

A reunião do diretório estadual da UDN, entretanto, marcada para sábado, foi adiada para o dia 27, pois se receia que até lá o sr. Magalhães Pinto não tenha ainda se decidido a abandonar sua renúncia. O presidente da UDN não deseja que qualquer atitude sua seja tomada como manobra, e está examinando com muita cautela os apelos que lhe são dirigidos.

DECLARAÇÕES DE MILTON

O sr. Milton Campos fêz em Minas as seguintes declarações: "O deputado Pedro Aleixo expressará seu apoio ao dirigente nacional da UDN, deputado Magalhães Pinto, dentro de cinco dias. O deputado udenista já está inteirado da impraticabilidade daquela candidatura que imaginara como capaz de aglutinar novas fôrças em benefício da candidatura Jânio Quadros, e agora está convencido de que o nome do presidente nacional da UDN conseguiu, de fato, sensibilizar a opinião pública mineira, tanto assim que admitia não haver um candidato mais aglutinador do que êle, Magalhães Pinto".

NOTA DE PIERUCETTI

E' a seguinte a nota oficial do sr. Osvaldo Pierucetti, presidente da UDN mineira:

"Não há crises nem desentendimentos na UDN. Todos os nossos líderes, conscios de suas responsabilidades, se acham animados dos melhores propósitos de harmonia, compreensão e lealdade, em benefício da causa comum. Posso antecipar aos nossos correligionários e a todos quantos nesta luta nos têm honrado com o seu apoio, na capital e no interior do Estado, que as gestões em curso estão sendo coroadas de pleno êxito. Estou certo de que poderemos anunciar em breve os resultados que não decepcionarão aos udenistas nem aos que, ao nosso lado, se batem pelos mesmos ideais".

REVELAÇÕES DE ALEIXO

O deputado Pedro Aleixo revelou ontem aos jornalistas, em Brasília, o seu pensamento de que a divulgação, à sua revelia, da carta que escreveu ao sr. Magalhães Pinto, e conseqüente renúncia do candidato udenista, truncaram os objetivos que o inspiraram a firmar aquêle documento.

Disse o sr. Pedro Aleixo que não autorizou a divulgação da carta, feita para substituir uma conversa que não foi possível, nem convidou o sr. Magalhães Pinto a renunciar. Esperava que as articulações comandadas pelo próprio presidente da UDN, se procedessem por outro caminho, e num plano mais sigiloso.

O sr. Pedro Aleixo admite francamente que tôdas as manifestações havidas, até agora, na UDN, são no sentido de reposição da candidatura Magalhães Pinto. Voltou a negar que sua carta fôsse fruto de combinações táticas com elementos estranhos ao partido ou do próprio partido.

Deixou o ex-presidente da Câmara bastante evidente, na sua conversa informal com os jornalistas, o desagrado que lhe causou a publicação da carta.

ELEIÇÃO NA GUANABARA

TSE tem competência sôbre a cédula única

BRASILIA —

A Comissão de Justiça da Câmara aprovou ontem o parecer do deputado Nélson Carneiro, ao projeto do deputado Chagas Freitas, que regulamentava a cédula única. Conclui o parecer que a Justiça Eleitoral é competente para dispor sôbre a cédula única, que será usada pela primeira vez a 3 de outubro próximo, em pleito pelo sistema proporcional, no Estado da Guanabara.

Uma vez que a cédula única utilizada nas eleições majoritárias desde 1950 foi criada por lei federal, algumas autoridades judiciárias acham que o Tribunal Superior Eleitoral não pode aprovar, agora, uma fórmula de cédula única — tarefa que extravasaria de sua competência. Ao deputado Nélson Carneiro, parece que elas estão enganadas.

COMPETENTE OU NAO

As principais objeções sôbre a competência da Justiça Eleitoral, nêsse caso, partiram do ministro Edgard Costa, presidente do T. S. E., e do desembargador Homero Pinho, na presidência do T. R. E. da Guanabara. A lei que estende o uso da cédula única aos pleitos pelo sistema eleitoral é a de n.º 3.752, de .. 10-6-1960, onde está expresso que "a eleição do Governador e dos Deputados à Assembléia Legislativa do Estado da Guanabara será feita mediante cédula única, de acôrdo com as instruções que vieram a ser baixadas pelo T. S. E. Sôbre uma eventual inconstitucionalidade dessa lei, o deputado Nelson Carneiro argumenta com o artigo 119 da Constituição que, entre as atribuições da Justiça Eleitoral, estão o processo eleitoral, a apuração das eleições e a expedição dos diplomas aos eleitos".

SÓ PAPEL

Depois de argumentar exaustivamente sôbre a competência da Justiça Eleitoral nêsse caso, e de citar em favor da sua tese nomes de Afonso Arinos, Raul Pila e outros, o sr. Nelson Carneiro diz que, ao se conferir ao T. S. E. a incumbência de "traçar normas para a aplicação da cédula única", não quer dizer que o Legislativo estaria delegando àquele Tribunal o seu poder de legislar sôbre o direito eleitoral". "Em primeiro lugar, diz o deputado Carneiro, cumpre indagar se recomendar a feitura de um modêlo de cédula é legislar "sôbre direito". Para provar que não, o deputado-relator diz que "a fixação da forma e da maneira de utilizar um papel, que é o elemento material do voto, é coisa puramente regulamentar, corriqueiramente regulamentar. Traçar o modêlo da cédula, diz mais adiante o Deputado, é mesmo que fixar a forma ou a côr de um passaporte, de uma carteira profissional, de um conhecimento de embarque, de qualquer documento mediante o qual se estabeleça uma relação ou se pratique um ato previsto em lei, documento que pode estar incluído no texto da mesma lei, mas que também pode ser deixado ao poder regulamentar, e é muito melhor que o seja".

CRÉDITO DE CONFIANÇA

Depois de mencionar vários casos de insuficiência, omissão ou ausência de lei, em que se concede ao Juiz o poder de decidir como se fôsse legislador, e de mencionar que várias situações de fato tornadas insolúveis, por lacunas da lei, foram resolvidas pela Justiça Eleitoral, o deputado Nelson Carneiro diz que o atual direito brasileiro abre vasto crédito de confiança ao Poder Judiciário, forçando-o a agir nos casos de insuficiência ou ausência de lei. "Estamos a poucos meses das eleições, diz o deputado-relator, e temos o dever de afastar quaisquer obstáculos que possam vir a pôr em risco o interêsse e a legitimidade do prélio. Sou dos que entendem concluída, nêsse passo, a tarefa legislativa.

INGLÊS VEM VER COMO SE FAZ CIDADE

LONDRES —

O sr. D. P. Crease, de 31 anos, será o primeiro de dois arquitetos inglêses a vir ao Brasil para estudar, durante um ano, com Lúcio Costa, como foi feita a planificação e construção de Brasília.

A viagem do arquiteto Crease, e de um outro que ainda não foi escolhido, é financiada pela Fundação Leverhulme, que concedeu as bôlsas por sugestão do urbanista "sir" William Holford, um dos que julgaram o Plano-Pilôto de Brasília.

FELIZ

A bôlsa do sr. D. P. Crease é de 1.200 libras (600 mil cruzeiros), e êle a ganhou entre 50 candidatos. "Considero-me muito feliz — disse o jovem arquiteto — todos já lemos muita coisa sôbre Brasília, e ainda não posso acreditar que me foi dada oportunidade de trabalhar ali".

Brasília, diz Crease, é o mais admirável plano de urbanismo em grande escala feito no mundo. "E' uma das poucas tentativas modernas de planificar e construir inteiramente uma cidade, e a experiência será valiosíssima para mim".

OUTROS PAISES

Depois de estudar com Lúcio Costa, no Rio, e de trabalhar em Brasília, o arquiteto Crease espera conhecer a arquitetura brasileira em outras cidades, e o que se faz na sua especialidade na Argentina, Venezuela, e outros países sul-americanos. D. P. Crease, formado por Cambridge e Edimburgh, é especialista em estruturas. (BNS-DC)

RIO-BAHIA

FINDO O PRAZO DA 2a. SÉRIE DE CONCORRÊNCIAS

Foram recebidas ontem, no "auditório" do D.N.E.R., pela "Comissão de Concorrências" as propostas apresentadas pelas firmas de empreiteiros rodoviários à última série de concorrências abertas para os serviços de melhoramentos e pavimentação da BR-4 (edital de 6-6-60). Apresentaram propostas as seguintes firmas: Andrade Gutierres, Coenge, Assumpção, Metropolitana, Rabelo, Emec, Nacional de Construções Gerais, Construtora Brasil, L. Quatroni, Aucavo, Ster, Termaco, Triângulo e Indubras. Pela "Comissão", depois de examinada a documentação exigida, foi marcado para hoje às 14 horas a abertura das propostas

Remédio para dar 'quorum'

BRASILIA —

O deputado Pereira da Silva (PSD-Amazonas) apresentou ontem projeto de resolução à Câmara em que altera o "quorum" para votações, tendo em vista sanar a falta de número regimental, que se tem verificado, para deliberar sôbre a ordem-do-dia. Segundo o projeto, finda a primeira parte da sessão, por esgotada a hora ou por falta de orador, será recolhida à Mesa a lista da porta, assinalados os nomes dos deputados até o momento presentes à Casa.

Verificada e proclamada pelo presidente a existência de "quorum" regimental, para as votações, serão iniciados os trabalhos constantes da ordem-do-dia, que não poderá sofrer qualquer alteração. Desde a proclamação de "quorum" para as votações, a sua existência regimental deverá ser considerada inalterável, mesmo quando, em qualquer processo de verificação, o número de deputados não corresponda ao total da lista.

MAIORIA

Ocorrendo incoincidência, no processo de verificação, serão tomados como votos em branco aquêles que deveriam ser dados pelos deputados presentes na Casa. Quando, em suas sessões consecutivas, a lista da porta não forneça número de deputados suficiente para o «quorum» normal, deverá a matéria ser submetida, preferentemente, à votação, na sessão que se seguir, proclamando-se a sua aprovação ou rejeição por simples maioria de votos dos deputados constantes na lista da porta, acrescida dos que posteriormente tenham comparecido e respondido à chamada.

«JETTONS»

Encerrada a votação da matéria, pelo processo citado, o presidente da Mesa baixará ato mandando excluir da percepção de «jettons» os deputados faltosos, que não tenham justificado sua falta de presença à Mesa, para a formação do «quorum» regimental.

Lott é o preferido do povo: diz Mangabeira

SALVADOR —

"A candidatura do marechal Lott é a que alcança maior ressonância e receptividade popular" — declarou o sr. João Mangabeira, presidente do Partido Socialista Brasileiro, durante entrevista concedida à imprensa.

Observou que só existem duas candidaturas à presidência da República: "Quando assim me refiro, quero dizer que apenas os nomes do marechal Lott e o do sr. Jânio Quadros têm possibilidades de êxito nas próximas eleições".

NACIONALISTA

Explicando as razões porque o seu partido preferira apoiar o nome do ex-ministro da Guerra, disse que êle próprio, Mangabeira, fôra surpreendido, não pela vitória do Marechal na convenção, "mas pela grande margem de votos que a consolidou. Obteve o marechal 130 votos contra, apenas, 89 dados ao sr. Jânio Quadros".

Observou que ambos os candidatos apoiaram o programa do PSB, mas a principal razão que levou os socialistas a preferirem Lott reside no fato de o marechal "inspirar confiança, por saber cumprir à risca os compromissos assumidos. Além disso, é um nacionalista convicto".

Sôbre a eleição para governador da Guanabara, declarou o sr. João Mangabeira que o seu partido vê com simpatia o nome do sr. Sérgio Magalhães, "mas isso não quer dizer que suas portas estejam fechadas a outros candidatos".

HOMENAGEM

Em sessão solene, anteontem, na Câmara de Vereadores, o presidente do PSB recebeu as vestes talares que usou, ontem, ao ser agraciado com o título de professor honorário da Faculdade de Direito da Bahia. Na oportunidade, declarou:

"Êste edifício tem para mim alguma coisa da casa paterna, pois aqui estreei como parlamentar, na mesma sala onde agora funciona a Câmara". (Tsp.-DC)

Lott-Jango voltarão a S. Paulo: sábado

RIO, SÃO PAULO, SANTOS —

COMITÊS NACIONALISTAS LOTT JANGO

Acompanhado do sr. João Goulart, o marechal Teixeira Lott voltará à capital paulista no próximo dia 25, quando tomará parte na concentração trabalhista, sob a presidência do ministro Batista Ramos, no cine Oberdã, e durante a qual se tornará público o manifesto — de 500 líderes sindicais de todo o país — de apoio à candidatura lotista.

Os dois candidatos assistirão, no mesmo dia, à missa da Igreja de Guarulhos; em seguida comparecerão a uma concentração nacionalista em praça pública; à noite, participarão de um programa de televisão e, finalmente, às 21 horas, em Mogi das Cruzes, estarão num comício.

COMITÊ JK PRÓ-LOTT

Foi inaugurado em Santos, sob os auspícios da deputada Conceição da Costa Neves, o primeiro comitê JK pró Lott-Jango, objetivando explorar a popularidade do sr. Juscelino Kubitschek em benefício da candidatura Lott.

A medida posta em prática pela deputada pessedista é decorrente de uma sugestão apresentada numa reunião de cúpula em Brasília, para que fôssem instalados êsses comitês pró candidaturas oficiais em todo o país.

PRT COM LOTT

O sr. Arnaldo Boechi, dirigente do PRT paulista, estêve têrça-feira última na Assembléia Legislativa, quando declarou que a convenção nacional do seu partido, para a escôlha do nome que disputará a presidência da República, será no próximo mês.

Adiantou ainda, o sr. Boechi, que a tendência do PRT é apoiar o sr. Teixeira Lott.

PREFERÊNCIA

Considerando a tendência dos diretórios municipais de suas zonas eleitorais ser totalmente simpatizante ao sr. Teixeira Lott — segundo comentários recentes na Assembléia paulista —, os deputados pessepistas Onofre Gouzuen e Benedito Realindo Corrêa passariam a apoiar a candidatura Lott.

Referentemente a sr. Realindo Corrêa, circula que aquêle parlamentar, em Barretos, "constitui comitês favoráveis à candidatura situacionista".

MEIER

Com a presença do sr. Sérgio Magalhães, candidato a governador, e do deputado Breno da Silveira, será inaugurado hoje, às 20 horas, o centro político pró Lott-Jango, do Méier, Rua Constança Barbosa, 36, sob a presidência da sra. Marieta Martins.

Especialmente convidada, a professôra Edna Lott, recém-chegada de sua excursão eleitoral pelo Espírito Santo, deverá comparecer. (Ts-DC).

PELA RAPIDA TRAMITAÇÃO DE PROJETOS REFERENTES AO MATE

Para tratar de assuntos relacionados com a economia ervateira, estêve em visita ao sr. Firman Neto, presidente do Instituto Nacional do Mate, o deputado federal Mário Gomes, vice-líder da Maioria. Aproveitando o ensejo, o sr. Firman Neto pediu a simpatia e a boa-vontade daquele parlamentar para a rápida tramitação de projetos de interêsse do mate.

O presidente do I. N. M. pôs o deputado Mário Gomes a par do seu programa à frente daquela autarquia, mostrando, inclusive o interêsse que vem despertando o seu novo sistema de propaganda do mate, não só para o aumento da exportação, como também do consumo interno.

Dr. Joaquim J. Ferreira
CIRURGIA HEMORROIDAS
Consultório: Rua Alcindo Guanabara, 21 — 19º andar
Têrças, Quintas e Sábados de 14 às 16 horas. — Telefone: 42-5419
Residência: 58-8816

HENNÉ-LÉNE
TINGE E ALIZA
AMÉRICO: 25-2837

ROBERTO MONTEIRO DE BARROS
PROJETOS E CÁLCULOS
Rua Plum-I, 519
— Tel.: 4-5850
CARMO - B. HORIZONTE

PRODUTOS DE VALOR DA FLORA MEDICINAL
JURUPITAN
Combate as cólicas e as congestões do fígado, os cálculos hepáticos e a icterícia
CHA MINEIRO
Indicado contra reumatismo gotoso e artritismo, moléstias da pele e por ser muito diurético nas doenças dos rins
DIRAJAIA
Expectorante indicado nas bronquites e nas tosses, por mais rebeldes que sejam
Vendem-se em tôdas as farmácias e drogarias. Peça grátis nosso útil Catálogo Científico
J. Monteiro da Silva & CIA.
Telefone: 23-2726
195 — 7 Setembro — 195
RIO DE JANEIRO

Voe pelo COMET a JATO da
B·O·A·C
a BUENOS AIRES
MONTEVIDÉU
SANTIAGO
Para reservas consulte seu Agente de Viagens ou a
BRITISH OVERSEAS AIRWAYS CORPORATION
Rio de Janeiro: Avenida Rio Branco, 251-B — Tel.: 42-4046
São Paulo: Rua Braulio Gomes, 44 - Telefs.: 32-9671 - 32-8210
Recife: Vendas Gerais: Vasp - R. M. de Recife, 156 - Tel. 6605

Dr. Domingos de Barros Ramos
DOENÇAS DO APARELHO GENITO URINARIO
Avenida Rio Branco 108 — 4.º andar — sala 401 — Telefone: 42.9385 — Das 12 às 17, diàriamente

RAIOS X Dr. Victor Côrtes
Exames radiológicos em residências
TOMOGRAFIAS
Diàriamente das 8 às 11 e das 14 às 17 horas
RUA ARAUJO PORTO ALEGRE, 70
9.º andar — Tel.: 22-5330

LICEU IMPÉRIO
ENSINA-SE CORTE E COSTURA
CONFECÇÃO DE CINTOS PLISSADOS
ACEITAM-SE ENCOMENDAS DE MOLDES
Largo de São Francisco, 26 - 12.º and. - Grupo 1220
Ed. Patriarca — Tel. 43-4284
das 15 às 17 horas

CLINICA MEDICO-CIRURGICA DO
DR. AMÉRICO CAPARICA
Consultorio: Rua Visconde do Rio Branco 31 (Elevador) — Telefone: 42-2055 — Diàriamente das 16 às 19 horas. Residência: Rua Gonçalves Crespo, 366 (1.º andar) Apartamento n.º 201 — Telefone: 28-0263

BRASIL DE HOJE
BRAZIL OF TO-DAY
BRASIL DE HOY
À VENDA O N.º 65

NERVOSOS
o prof. MAURÍCIO DE MEDEIROS mudou seu consultório para a Rua da Quitanda, 3 — salas 811 e 812, onde dá consultas às 2as., 4as e 6as. de 9 horas ao meio-dia. — Marcar hora telefonando tôdas as manhãs para 22-5941.

Diario Carioca

Fundado em 17 de julho de 1928

QUINTA-FEIRA, 23 DE JUNHO DE 1960

Nossa opinião

Minas resistiu

A FRENTE situacionista mineira resistiu bem ao impacto da crise provocada maliciosamente por velhos manobristas da Oposição. Os partidos coligados mantiveram-se unidos e coesos, repelindo as insinuações de reformulação de um problema que já foi resolvido dentro do legítimo interêsse dos compromissos nacionais e regionais do PSD e do PTB e de sua aliada local, a seção do Partido Republicano.

Tudo quanto se conseguiu, em matéria de provocação, foi trazer da sombra para a claridade a atitude do sr. Ribeiro Pena, que não suportou, com espírito partidário, o revés que lhe infligiu a convenção estadual do PSD, que a êle preferiu o sr. Tancredo Neves, evidentemente mais identificado com a política que hoje orienta a coalizão governista, tanto no plano nacional quanto no plano regional. O sr. Ribeiro Pena não se mostrou capaz de outra atitude que não fôsse a da clássica manifestação de ressentimento que o levou, de cabelos brancos, a trocar a legenda da sua agremiação para se deixar candidatar — simples candidato de protesto — pela pequena e mineiramente inexpressiva legenda do PDC.

Essa defecção já estava nos cálculos da direção do PSD de Minas, a cujos membros jamais escapou a agressividade com que o antigo secretário do govêrno Bias Fortes pleiteou a própria candidatura. No mais, o que se deu foi o fortalecimento dos compromissos partidários em tôrno do candidato comum, ressalvada assim a coesão da base que será o principal esteio eleitoral da vitória que alcançarão em outubro o marechal Lott e o sr. João Goulart.

A Oposição já verificou que não poderá introduzir cunhas num sistema sólido e os manobristas que, num golpe de audácia, constrangeram o sr. Magalhães Pinto a se arredar do páreo, estão a esta hora aflitos para recompor uma situação que poderá se tornar politicamente catastrófica para o sr. Jânio Quadros, caso o presidente nacional da UDN leve às últimas consequências sua atitude de renúncia.

O sr. Magalhães Pinto poderá atender, ou não, aos apelos que lhe dirigem seus próprios correligionários que, embora sem esperanças de vitória, se sentiam felizes sob o comando de um homem que não recorre habitualmente aos processos nos quais o sr. Jânio Quadros fundamentou até aqui o seu êxito eleitoral. Os udenistas de Minas — como, de resto, o udenismo de todo o Brasil — assim procuram resolver as contradições inerentes à decisão que os levou para o lado do ex-governador de São Paulo. Aceitam o apoio, movidos pela expectativa vã de uma vitória, mas procuram resguardar seus compromissos tradicionais com a honra e a dignidade, apegando-se a candidaturas que, no âmbito local, estão na linha dos pronunciamentos normais e dos compromissos sensatos da agremiação.

Comícios

OS MÊS de junho evidentemente não é o mais adequado para a realização de comícios no Rio de Janeiro. Nesta época do ano a mocidade está entregue aos estudos para as provas parciais. E as folgas que se permite, afastando-se do convívio dos livros, são destinadas às festas juninas, sempre muito frequentadas nos bairros e subúrbios da cidade. E em tôrno das fogueiras, dos balões, dos bolos e das danças se congregam também os mais velhos, de modo que todo o povo comemora os santos de sua devoção com intensa e comunicativa alegria.

Mesmo assim, retirando homens e mulheres dos seus festejos tradicionais, Lott e Jango realizaram um empolgante concentração em ... sucesso, sendo aclamados com entusiasmo pela multidão. Pode considerar-se que êsse foi o primeiro grande "meeting" dos candidatos situacionistas e que marcou o início da sua campanha nas praças públicas da Guanabara.

Outros virão, cada vez mais concorridos e vibrantes, até o coroamento da jornada cívica com as eleições de outubro. A população apóia e aplaude os dois líderes que darão ao Brasil novo período de paz, prosperidade e bem-estar.

A casa própria

Divulga-se que o ministro do Trabalho reuniu no seu gabinete os presidentes de Institutos a fim de estudar a reforma da Previdência Social para adotar medidas no sentido de transferir aos segurados os apartamentos e casas populares que ocupam como locatários.

Os assuntos passados em revista e as deliberações tomadas respondem às críticas que se vinham fazendo ao sr. Batista Ramos. O titular da Pasta não está omisso nem ausente dos problemas previdenciários. Apenas quiz estudá-los cuidadosamente antes de resolvê-los. E agora, passou à ação, firmemente decidido a realizar, no setor que lhe foi confiado, o programa político-administrativo do govêrno. A venda dos prédios aos associados da Previdência constitui providência de alto alcance social.

Liberados da responsabilidade da administração dos imóveis, os Institutos poderão construir milhares de outros, proporcionando teto aos trabalhadores brasileiros. Fazer vilas operárias e conjuntos residenciais será para o futuro o grande plano de benefícios que o presidente Kubitschek e o ministro Batista Ramos elaboraram visando a servir a todos os que trabalham e produzem no Brasil.

A escola de Simonsen

PARECE fora de dúvida que se deve a Roberto Simonsen o movimento no sentido de criar nova mentalidade econômica no Brasil. Reunindo em S. Paulo equipes de técnicos, fundou no Centro e Federação das Indústrias daquele Estado o núcleo de estudos que depois instituiu no Rio de Janeiro, de onde se irradiou para vários Estados.

Nesta capital concentrou seus esforços à frente do Conselho Econômico da Confederação da Indústria, que presidiu até o último dia de sua existência. E aqui terminou, fulminado por colapso cardíaco, quando discursava na Academia de Letras, de que era membro. E êsse órgão continua honrando o nome e continuando a obra do seu fundador, seja na passada gestão Euvaldo Lodi, seja na atual administração Lídio Lunardi. E' ali, sob a inspiração de Simonsen, que se realizam excelentes pesquisas e se divulgam grandes análises da economia brasileira.

Um grupo de estudiosos, antigos companheiros de trabalho do eminente líder nacional, prossegue a tarefa de examinar os problemas fundamentais do país, apresentando para sua solução as sugestões indicadas pela experiência e pelo patriotismo.

Impacto à vista

O GOVÊRNO resolveu prorrogar a vigência da Cofap até janeiro de 1961, quando deverá entrar em funcionamento o Ministério de Indústria e Comércio, cuja legislação abrange, entre outros setores, o contrôle dos preços e o abastecimento geral do país. Dêste modo, desaparecerá a Cofap, mas o Executivo continuará com poderes legais para resolver os assuntos que atualmente estão afetos àquele órgão.

A falta de número no Congresso está criando, entretanto, um problema delicado. E' que dentro de breves dias terminarão os plenos poderes da Cofap e da Coaps estaduais, na forma da lei que regula essas entidades. Se não houver quorum para a votação do projeto sôbre a matéria, ainda em discussão na Câmara, certamente se extinguirão de forma abrupta os tabelamentos, com reflexos terríveis sôbre os preços. E parece provável que isso venha a acontecer, pois não se acredita possível em curto prazo deliberar a respeito do problema nas duas Casas do Legislativo.

Assim, por culpa dos parlamentares, a coletividade estará exposta ao impacto da liberação dos contrôles sem prévia e adequada preparação do mercado nacional.

INQUILINATO

MAURÍCIO DE MEDEIROS

(Da Academia Brasileira de Letras)

OS DEPUTADOS federais têm um modo cômodo de agradar o eleitorado. Em vez de comparecerem à Câmara para votarem as leis de que o país precisa, apresentam projetos de lei concedendo favores a determinadas classes ou prorrogando leis de exceção, cuja vigência de há muito já deveria ter esgotado.

É o caso da lei de inquilinato, imposta ao país em um momento difícil em que as construções civis se tornaram raras e a escassez de habitações aumentaria de modo inconsiderável o preço das respectivas locações. Foi, portanto, preciso, congelar os aluguéis. Êsse mesmo fenômeno se registrou em vários outros países, que, entretanto, foram paulatinamente voltando à normalidade nas relações entre locador e locatário.

Aqui no Brasil a mesmíssima lei tem sido prorrogada indefinidamente, com algumas e pequenas modificações. Assim, por exemplo, liberaram-se os aluguéis das residências em imóveis pertencentes à associações de beneficência, tipo Santa Casa.

Não me parece que tenha ocorrido qualquer cataclisma social com tal liberação, a despeito de atingir ela um grande número de locadores.

Permitiu-se de outra feita que fôssem aumentados os aluguéis das casas de comércio e de escritórios, em percentagem que variou de 300 a 50% conforme o tempo de duração do aluguel a ser aumentado. Mas como os novos aluguéis assim aumentados ficaram congelados, de novo se instala a desproporção entre o valor locativo e o aluguel realmente pago.

Quanto, porém, às residências de propriedade de particulares, continuam elas a pagar ridículos aluguéis de 10 e 15 anos, que não mais recompensam os proprietários nem sequer das despesas fiscais que lhe ... Prefeitura, hoje Estado da Guanabara, vai aumentando o impôsto predial, o territorial e as taxas de serviços urbanos sem tomar em consideração o congelamento dos aluguéis ...

... isso, ... liberadas e, quando dadas por contrato de um ano, podem ser aumentadas de 5% a cada ... do contrato. ... entretanto não gozam os ... de imóveis usados ... ainda, se notar que uma locação, mesmo por contrato, se prestou ... automaticamente em seu vencimento e nas mesmas condições de aluguel do contrato inicial. E não há meios de despejar o inquilino aproveitador, visto que as razões que justificariam o despejo são tão restritas que nenhum proprietário ousa pedir o prédio ... aumento locado, por nada poder alegar legalmente contra o inquilino...

Nessas condições é legítimo perguntar que é feito do ... propriedade que a Constituição assegura.

●

P. S. — A Imprensa carioca, na resenha muito resumida da sessão de segunda-feira última da Câmara dos Deputados, noticiou que o deputado Sílvio Braga pediu fôsse transcrito nos seus Anais o artigo que aqui foi publicado domingo último no qual eu examinava a posição do sr. Ademar de Barros na luta pela sucessão presidencial. Agradeço sensibilizado a honra. Notícia igualmente essa resenha que meu amigo deputado Broca Filho — uma das melhores amizades que conquistei como ministro da Saúde, — discordando de meu ponto-de-vista — o que é perfeitamente aceitável — achou de bom alvitre lembrar que fui indicado para o cargo de ministro pelo sr. Ademar de Barros, evidentemente com o objetivo de considerar-me ingrato. Concluo dessa lembrança que meu antigo amigo foi lido por meu excelente amigo deputado Broca Filho, a quem devo até a designação de meu nome para o Pavilhão de Tuberculosos da Santa Casa de Guaratinguetá de que êle é provedor. Se o tivesse lido teria verificado que nêle narrei como fui nomeado ministro pelo presidente Nereu Ramos e mantido nêsse cargo pelo presidente Kubitschek. Lamento que tão digno e prestimoso amigo, no tempo em que eu era ministro, tenha se abalançado a comentar um trabalho que não leu...

CONTRIBUINTES AUMENTAM

RIO —

SEGUNDO os resultados apurados até agora em todo o Brasil, cresce vertiginosamente o número de pessoas que são atingidas pelo Impôsto de Renda, não só como declarantes, mas também como contribuintes. Nos Estados como São Paulo, da Guanabara, Minas Gerais e Rio Grande do Sul, considerados o "termômetro" da situação fiscal em todo o país, o número de declarações êste ano subiu sensivelmente.

Foi o que declarou à reportagem o sr. Jorge Padilha Veloso, diretor da Divisão do Impôsto de Renda, que informou ainda terem muitos contribuintes ... entregar suas declarações nos postos ..., preferindo remetê-las pelo Correio, que transportou êste ano 21.239, contra 17,109 no ano passado.

GEOMETRICAMENTE

Adiantou ainda o funcionário do Ministério da Fazenda que, no Estado da Guanabara, o número de contribuintes, pessoa física, subiu de ...428 para 176.000; em São Paulo, de 127.658 para 129.656; Minas Gerais de 33.663 para 36.087; Rio Grande do Sul de ...809 para 38.191; Estado do Rio de 13.388 ...8.809; Paraná de 20.685 para 22.575. Nos demais Estados, tem, também crescido geomètricamente, o número de pessoas atingidas pelo tributo Impôsto de Renda.

Sôbre a estimativa da arrecadação para o exercício de 1960, dificilmente, se pode precisar quais os Estados que apresentam maiores índices percentuais, pois, em todos ..., com pequenas ..., são satisfatórios oscilando de 50 por cento para mais, sôbre as declarações apresentadas até 30 de abril, isto é, em igual período do ano de 1959. Assim, é cedo para se prever qual será a ... do Impôsto de Renda no corrente exercício, uma vez que os lançamentos estão ainda, se processando, e a partir dêste mês de junho é ... do tributo em todo o Território Nacional das declarações apresentadas para o corrente exercício. Pelo menos devemos arrecadar acima da estimativa orçamentária que foi ...

Todavia, é de se ressaltar que a arrecadação até o mês de maio, em todo o Brasil apresenta um "superavit" sôbre o ano de 1959, acima de 3 bilhões. Exatamente no período em que não tivemos uma arrecadação efetiva contando, sòmente, com a arrecadação de impostos lançados de processos "ex-officio", cobrança amigável, dívida ativa, parcelamento de débitos em atraso, revisão de declarações e fiscalização.

AUMENTO

Concluiu o sr. Padilha Veloso:

"A recomendação que expedi, recentemente a todos os delegados regionais, seccionais e inspetores no sentido de "limpar a gaveta" contribuirá certamente para que o Erário arrecade bem mais do que aquilo que estimou para o corrente exercício. Muitas vêzes, de onde não se espera é que vem a notícia de vertical aumento na arrecadação.

Atualmente os Estados que apresentam aumento percentual acima de 50% resguardadas, naturalmente, as devidas proporções são: Amazonas 100%; Santa Catarina, 89%; Pará, 84%; São Paulo, 81%; Espírito Santo, 73%; Minas Gerais, 62%; Goiás 55%; Mato Grosso, 51%; Rio Grande do Sul, 50% e Estado da Guanabara, 50%."

O Que Se Diz:

... QUE o embaixador Negrão de Lima escreveu carta ao sr. Gama Filho declarando que em face das restrições surgidas ao seu nome nos partidos situacionistas, desistiu de interessar-se pela sua candidatura ao govêrno da Guanabara...

●

... QUE o sr. Ademar de Barros, esgotadas as possibilidades de uma composição entre as fôrças políticas em tôrno do seu companheiro de chapa, está realizando contatos visando a escôlha de um nome extrapartidário para a vice-presidência da República...

●

... QUE o supradito Ademar, dando execução a êsse novo esquema, já iniciou sondagens em tôrno do nome do romancista Jorge Amado, que é baiano e já exerceu atividade política, pôsto que em posição ideológica, da qual se acha agora plenamente descompromissado.

IBC: esclarecimentos à Junta sôbre acôrdo

RIO —

UMA exposição sôbre os trabalhos realizados em Washington, visando à assinatura do Acôrdo Internacional do Café, tomou, ontem, a maior parte do tempo da sessão da Junta Administrativa do Instituto Brasileiro do Café, reunida para votar, à luz dêsse instrumento mundial, o novo Regulamento de Embarques da Safra e o Esquema Financeiro.

A dissertação foi feita pelo observador do colegiado àquela reunião internacional, sr. Sálvio de Almeida Prado, que salientou tôdas as ocorrências que antecederam às reuniões com os delegados dos demais países e as reuniões para debater os têrmos do acôrdo, pròpriamente.

ATUAÇÃO BRASILEIRA

O sr. Almeida Prado informou sôbre as instruções que foram dadas pelo ministro da Fazenda e a atuação da delegação brasileira em defesa dêsses pontos. O Brasil, como todos os demais países, à excessão apenas da França e do Reino Unido, concordaram na prorrogação do convênio anterior. Êsses dois países, conforme informaram, por razões de nova política liberacionista que estavam empreendendo, se abstinham de assumir compromissos formais. Aludiu então a discussões sôbre a quota do 4.º trimestre do ano em curso, referente ainda ao acôrdo passado, e que resultaram da distribuição dos 8.000.000 de sacas da sobra entre todos os países, cabendo ao Brasil — 4.357.750, duas vêzes maior que a da Colômbia, que foi a segunda maior quota, e superior a 50% do total das sobras.

PRORROGAÇÃO

Depois de longos debates entre tôdas as delegações, propôs o Brasil a prorrogação do acôrdo anterior, deixando tôdas as alterações que se pretendiam fazer para o próximo convênio, pois êste também terá a duração de um ano e deverá ser renovado ao fim do período. No dia 11 de junho, finalmente, foi assinado o documento que regulará as exportações de café dos países produtores no período 60/61, vencendo a tese do Brasil de manutenção de tôdas as cláusulas e quotas do compromisso anterior.

Fêz ainda o sr. Sálvio de Almeida Prado algumas observações sôbre o método de votação adotado na aprovação do convênio e outras considerações de ordem geral.

Ao final de sua exposição, os srs. Luís Piza Sobrinho e João Ribeiro, que também participaram dos trabalhos da Junta Diretora do Acôrdo, elogiaram o relatório apresentado.

PARANAENSES

Compareceu também ao plenário da Junta Administrativa do IBC o sr. José Fernandes Campos, secretário-geral da Comissão Executiva de Assistência à Cafeicultura, para esclarecer a situação das entregas de cafés paranaenses nas quotas de Expurgo e de Consumo Interno, da presente safra, em virtude das informações chegadas àquele plenário sôbre as entregas irregulares dêsses cafés.

Disse que, na safra de 1958/59, foram consideradas irregulares as entregas de 3.201 sacas de café da quota de Consumo Interno e de 8.653 na de Expurgo, já tendo o IBC recebido em reposição 1.886 sacas na quota de Consumo Interno, e 6.710 na de Expurgo, faltando apenas, receber 1.315 sacas na de Consumo Interno e 1.946 na de Expurgo, quantidade relativamente insignificante em face do volume da safra despachada.

Na presente safra de 1959/60 as cifras se elevaram consideràvelmente por isso que até esta data, foram consideradas irregulares as entregas de 220.000 sacas na quota de Consumo Interno e 128.000 na quota de Expurgo, tendo sido, porém, recebidas em reposição 124.000 na de Consumo Interno e 60.000 sacas na de Expurgo, faltando, em consequência, receber 96.000 na quota de Consumo Interno e 68.000 na de Expurgo.

PROVIDÊNCIAS

Isso motivou providências da autarquia, cessando o pagamento às pessoas físicas e jurídicas portadoras de documentos correspondentes a entregas feitas pelos já conhecidos entregadores faltosos, compelindo-os, assim, a procede à reposição das entregas irregularmente feitas e que já totalizam 124 mil sacas na quota de Consumo Interno e 60 mil na de Expurgo.

Além das medidas acauteladoras dos interêsses gerais na defesa da real execução do regulamento da safra, está a autarquia providenciando a instauração de processos contra os entregadores faltosos, não só para aplicação das cominações penais previstas pelo Regulamento de Embarques, como, ainda, de processo-crime nos casos cabíveis.

Frete para gusa

Explicando as razões que levaram a diretoria da GUSAMIG a ir a Brasília, assim se pronunciou o sr. Ozanan Jarbas Loureiro, diretor daquela Emprêsa: "não houve, nos últimos três anos, exportação de um só quilo de gusa mineiro, apesar da Instrução 192 da SUMOC ter passado o produto para o câmbio livre. Isso porque, os produtores vem encontrando as mais variadas dificuldades, principalmente no que se refere ao frete da RMV, que representa 20% do preço do gusa, o que impossibilita a sua colocação no mercado internacional. Por isso, a diretoria vai tentar junto ao presidente Juscelino Kubitschek uma redução nos referidos fretes da Rêde Mineira de Viação. — (TP-DC).

Panorama Econômico — NO BRASIL E NO MUNDO

Mannesmann adverte: Brasil quer mais aço

UMA serena, mas porisso mesmo, grave advertência, foi feita, recentemente, às autoridades governamentais, a respeito do problema siderúrgico em nosso país: sob nenhum pretexto deve o Brasil concordar em que sejam prejudicados os programas de produção de aço que se encontram em expansão.

Diversos fatôres contribuem para a determinação de que os planos em curso não podem nem devem sofrer qualquer solução de continuidade. De maneira informal, êsse aviso foi feito pelo presidente de uma das mais importantes usinas siderúrgicas nacionais, a "Mannesmann". O sr. Sigmund Weiss, a quem cabe a condição de haver implantado, com sucesso, a indústria do ferro e do aço em Minas Gerais, quando tôdas as circunstâncias da época pareciam mostrar o Estado como uma das unidades federadas menos indicadas para empreendimentos dêsse porte (completa ausência de infra-estrutura econômica), é o autor do aviso que merece as maiores reflexões.

A circunstância de que a produção nacional vem se desenvolvendo em ritmo mais rápido do que o consumo não pode justificar paralisações ou atrasos nos investimentos. O surgimento das indústrias automobilísticas, de construção naval, de material ferroviário, e, de outro lado, a expansão da indústria do petróleo, implicam numa profunda alteração no consumo nacional de ferro e aço.

Dessa maneira, não se podem elaborar previsões sôbre a futura utilização de aço em nosso país, com base nas tendências reveladas nos últimos anos. O panorama industrial do Brasil, fortemente impulsionado nos últimos quatro anos, mudou em relação a tudo o que era antes conhecido. Impõe-se, ainda, — segundo o presidente da "Mannesmann", adicionar a estimativa da demanda dos novos ramos industriais e, além disso, as quotas de exportação que se tornam indispensáveis em um país que se encaminha para a maturidade industrial. A previsão do consumo, baseada na simples tendência histórica, já não seria plenamente atendida pelo conjunto de investimentos programados pelo Conselho do Desenvolvimento, os quais ascendem a 4,2 milhões de toneladas em 1964.

Os vários índices numéricos disponíveis demonstram, insofismàvelmente, o rumo a seguir, no sentido de se intensificar a capacidade de produção nacional.

Guatemala ratifica

A Guatemala ratificou ontem o Acôrdo Internacional do Café, sendo assim o 16.º país latino-americano a tomar tal medida. O documento foi assinado em Washington pelo embaixador guatemalense, sr. Carlos Alejos, a finalidade do novo pacto é conter a produção do café e estabilizar os preços do produto.

Disse o embaixador guatemalense que "êste acôrdo significa um motivo de tranquilidade para os produtores de café". (UPI-DC)

BID: conferência

O sr. Felipe Herrera, presidente do Banco Interamericano de Desenvolvimento, pronunciará hoje, às 18 horas, na sede da Confederação Nacional do Comércio, na Avenida General Justo, 307, uma conferência sôbre "O Banco Interamericano de Desenvolvimento e sua projeção no Continente". A conferência é promovida pelo diretor-executivo da Superintendência da Moeda e do Crédito.

Açúcar de Cuba

"A política seguida pelo govêrno de Fidel Castro permite duvidar-se da capacidade de Cuba como fornecedora de açúcar no futuro" — declarou em Washington o secretário de Estado norte-americano, sr. Christian Herter.

E acrescentou:

"E' propício o momento para que os Estados Unidos se esforcem em diversificar suas fontes de abastecimento e em reduzir a dependência de seus consumidores com relação ao açúcar cubano, cujo fornecimento pode resultar cada dia mais precário". (FP-DC)

Vidro plano

A Prefeitura de S. José dos Campos vendeu um terreno por 27 milhões de cruzeiros, destinado à construção de uma indústria de vidro plano. A assinatura da escritura da área que mede 761 mil metros quadrados, estiveram presentes o prefeito em exercício, todos os vereadores do município e representantes da Cia. Produtora de Vidro que instalará a fábrica, a qual exigirá a aplicação de um bilhão de cruzeiros. — (TP-DC).

Café sem açúcar

A partir do dia 1.º de julho, o IBC fiscalizará tôda a torrefação do café no Rio Grande do Sul. Para êsse serviço, 25 fiscais estarão em atividades, evitando-se, assim, que o produto não mais seja torrado fraudulentamente como vinha ocorrendo até então. Como se sabe, tôdas as firmas gaúchas especializadas torram o café misturado com açúcar. (TP-DC)

Veículos: debate

Debate público sôbre a indústria automobilística nacional será realizado, no próximo dia 24, às 18 horas, no auditório da ABI, numa iniciativa da Associação Brasileira de Relações Públicas, seção do Estado da Guanabara. A reunião será iniciada por uma ligeira exposição do sr. Sidney Latini, secretário-executivo do GEIA, sôbre o assunto.

Estão sendo convidados os representantes de tôdas as emprêsas fabricantes de veículos, os quais poderão, na oportunidade, esclarecer assuntos relativos às suas organizações.

Curso CEPAL

Visando manter entendimentos com o Banco Nacional do Desenvolvimento Econômico e com a Superintendência do Desenvolvimento do Nordeste, encontra-se, no Rio de Janeiro, o sr. Oswaldo Sunkel, diretor do Centro do Desenvolvimento Econômico da CEPAL (Comissão Econômica para a América Latina, da Organização das Nações Unidas).

Êsses entendimentos deverão levar tais órgãos, em regime de colaboração mútua, à instalação de cursos permanentes de Treinamento Sôbre Problemas de Desenvolvimento Econômico.

Consumidor também

Em recente discurso pronunciado em Washington, perante a Câmara Colombo-Americana, o sr. Carlos Sans de Santamaria, embaixador da Colômbia nos Estados Unidos, declarou que um acôrdo internacional de café deveria também ser subscrito por nações consumidoras. Assim, seria possível uma expansão firme do consumo mundial do café em benefício do "equilíbrio e da justiça social entre os povos do mundo".

O sr. Santamaria assinalou que se os Estados Unidos houvessem mantido o aumento anual de 3% no seu consumo de café, teria comprado mais 50 milhões de sacas na América Latina do que o fizeram nas últimas decadas. Essa seria uma das razões da crise cafèeira.

Empréstimo

O presidene Juscelino Kubitschek recebeu em Brasília em audiência excepcional o ministro da Fazenda, sr. Paes de Almeida, o qual comunicou ao Chefe da Nação o êxito obtido na sua recente viagem aos Estados Unidos.

Declarou durante o encontro, o sr. Paes de Almeida, que junto aos dirigentes norte-americanos havia conseguido empréstimo de 50 milhões de dólares para o Brasil. O dinheiro será pôsto à disposição do país nos próximos dias. — (TP-DC).

Golpe no petróleo

As possibilidades de um novo golpe no petróleo venezuelano, devido às negociações entre a Grã-Bretanha e a URSS, se depreendem das declarações do sr. Juan Pablo Perez Alfonso, ministro de Minas da Venezuela, que no final das mesmas, diz que "são nossos desejos que as negociações que atualmente se realizam entre aqueles dois países não determinem uma redução do mercado do petróleo que ali temos".

As negociações a que se refere o ministro de Minas Venezuelano são as de acôrdo na balança comercial, agora a desfavor da URSS, país que sugeriu, como única maneira de saldar o deficit, a exportação de petróleo soviético à Grã-Bretanha. As exportações atuais diretas da Venezuela à Grã-Bretanha, segundo as cifras oficiais venezuelanas, são de quase 39.500.000 barris anuais. (UPI-DC)

JK saúda República do Mali

RIO —

O presidente Kubitschek enviou telegrama ao sr. Modibo Keita, ministro dos Negócios Estrangeiros do Mali, a propósito da independência da Federação Mali e de sua constituição como República.

"O govêrno brasileiro aproveita a ocasião para reconhecê-la formalmente e testemunhar-lhe a expressão dos sentimentos da fraternal amizade do povo brasileiro" — assinala a mensagem presidencial.

Felicitações.

O chanceler Horácio Láfer, por sua vez, saudou a nova República nestes têrmos:

"Queira aceitar, senhor ministro, minhas sinceras felicitações pela independência e a proclamação da República do Mali, a cujas festas o govêrno brasileiro terá grande prazer em comparecer".

O Brasil se fez representar nas solenidades de independência da Federação Mali pelo Cônsul em Dacar, sr. José Maria Belo Filho.

A opinião do leitor

Aluguéis que não dão para pagar o impôsto

O LEITOR Adão Fogaça, de Belo Horizonte, nos enviou a seguinte carta: «Atrás das propaladas manifestações de rua e ameaças de perturbação da ordem para compelirem o Judiciário a manter a Lei do Inquilinato no pé em que está, quanto às casas residenciais, deve encontrar-se acocorada a demagogia vermelha dos que visam golpear o direito de propriedade a qualquer custo. Ê êste golpe premeditado, à sombra da Lei do Inquilinato, é que constitui verdadeira ameaça ao regime.»

Não se iludam aquêles que conservam ainda um rastilho de bom senso no espírito, diante da alegada miserabilidade dos que pagam hoje, pelas casas e apartamentos que ocupam, o mesmo aluguel que pagavam no remoto ano de 1950. Daquela época a esta parte, os salários foram reajustados várias vêzes e para todos os trabalhadores, indiferentemente. Tanto os que ocupam as casas há dez anos, por dez réis de mel coado, como os que as estão alugando, agora, por elevadas somas, têm o mesmo padrão de vida garantido pelos reajustes sucessivos de salário, para uns e outros».

«O que não pode e não deve continuar é esta desigualdade, mediante a qual os ocupantes de casas, com cinco ou dez anos de permanência, moram pràticamente de graça, e os que os contratam, na atualidade, pagam pràticamente por si e pelos chupins reclamadores, tal é o nível a que chegaram os aluguéis convencionados nos novos contratos».

«E' óbvio que o custo-de-vida subiu também para os proprietários locadores, que hoje, em muitos casos, pagam mais de impôsto predial do que recebem em aluguéis dos inquilinos antigos. E a elevação do impôsto predial prova que o custo-de-vida subiu para o poder público, tanto que o Fisco procurou, dêsse modo, reajustar a sua arrecadação. «Por que só o proprietário não pode reajustar a sua renda?»

«E por que só os novos locatários hão de pagar aluguéis elevados, de acôrdo com o arbítrio dos locadores?»

«Que olhem para isso, com olhos de ver, aquêles que realmente se interessam pela estabilidade do regime cujos fundamentos se apóiam na justiça social».

S. A. DIARIO CARIOCA

Presidente: Horácio de Carvalho Jr.

Vice-Presidente: Danton Jobim

Diretor Secretário: Pompeu de Sousa

Diretor - Gerente: Sebastião França dos Anjos

Diretores: Augusto De Gregório e Zélio Valverde

Sede: AVENIDA RIO BRANCO, 25

Presidência	43-3014
Diretoria	43-6465 e 43-3930
Administração	23-4643
Chefia da Redação	43-5574
Secretaria	43-5539
Revista da Sociedade	23-4437
Polícia	23-3239 e 23-5082
Esporte	23-4472
Publicidade	23-3763
Circulação	23-3662
Oficinas e Revisão	43-5609

São Paulo: Barão de Paranapiacaba, 61, 4º. grupo 23 — Tels.: 32-5841 e 35-6286

Belo Horizonte: Avenida Afonso Pena, 774, 3º and., sala 308 — Telefone: 4-8344

Niterói: Avenida Amaral Peixoto, 40 sala 611 — Telefone: 2-7893

Pôrto Alegre: Rua Caldas Júnior, 121, 1º andar, sala 4 — Telefone: 6771

ASSINATURAS:

Brasil e países da convenção postal:	
Semestral	Cr$ 250,00
Anual	Cr$ 400,00
(Outros países):	
Semestral	Cr$ 400,00
Anual	Cr$ 800,00

RECLAMAÇÕES — Qualquer irregularidade no fornecimento de jornais às bancas ou da entrega do DIARIO CARIOCA aos nossos assinantes deverá ser reclamada ao Departamento de Circulação através de carta ou pelo telefone 23-3662

DC-BRASÍLIA

Edição brasiliense (vespertina) do DIARIO CARIOCA. Sede: Av. W (sobreloja) Plano-Pilôto Fones 2-1833 e 2-1838 — Caixa Postal nº 442. Diretor: Elias de Oliveira Jr.

CÂMBIO LIVRE

O mercado de câmbio livre funcionou, ontem, sem condições calmas e sem alteração nas taxas.

BANCOS PARTICULARES

Abertura:

	Comp.	Vend.
Dólar	180,80	185,80
Libra	506,00	520,00
Florin	47,96	49,29
Marco	41,92	43,08
Escudo	6,32	6,50
Franco francês	36,85	37,95
Franco suíço	41,92	43,08
Schilling	6,96	7,15
Franco belga	3,62	3,72
Lira	0,2900	0,2989

Fechamento:

Dólar	180,80	185,80
Libra	506,00	520,00

BANCO DO BRASIL

Dólar	182,00	188,00

Banco do Brasil

	Vend.	Comp.
Dólar convênio	176,00	181,00
Dólar argentino	182,00	186,00
Dólar chileno	182,00	186,00

Câmbio Oficial

O mercado de câmbio oficial abriu ontem, estável. O Banco do Brasil para cobranças vencidas em geral para remessas de quotas autorizadas declarou vender libras à vista para entrega pronta a Cr$ 53,0365 e dólares a Cr$ 18,92.

Aquêle banco comprava letras de exportação a Cr$ 51,4612 sôbre Londres e a Cr$ 18,36 sôbre Nova Iorque.

Fechou inalterado.

O Banco do Brasil afixou as seguintes taxas para saques:

A vista:	Vend.	Com
Libra	53,0363	51,4612
Dólar	18,92	18,36
Pêso uruguaio	1,6596	1,6036
Escudo	0,6622	0,6408
Florim	5,0195	4,8691
Franco francês	3,8616	3,7484
Marco	4,5389	4,4027
Itália, lira	0,0305	0,0296
Franco belga	0,3796	0,3682
Coroa sueca	3,6667	3,5563
Schilling	0,7291	0,7073
Franco suíço	4,3875	4,2558
Coroa dinam.	2,7440	2,6622

CAMARA SINDICAL

Médias cambiais fixadas em 20 de junho de 1960:

Países	Mercados
OFICIAL	
América do Norte, Dólar	18,92
Alemanha, Marco	4,5408
Austria, Schilling	0,7293
Bélgica, Franco Belga	0,3796
Dinamarca, Coroa	2,7426
França, N. Franco	3,8616
Holanda Florim	5,0195
Inglaterra, Libra	53,0118
Islândia, Libra	53,0119
Itália, Lira	0,0305
Suécia, Coroa	3,6667
LIVRE	
América do Norte, Dólar	185,81
Alemanha, Marco	44,67
Argentina, Pêso	2,32
Austria, Schilling	7,21
Bélgica, Franco Belga	3,72
Canadá, Dólar	189,02
Dinamarca, Coroa	25,91
França, N. Franco	38,10
Holanda, Florim	49,30
Inglaterra, Libra	521,59
Islândia, Libra	521,9940
Itália, Lira	0,2980
Portugal, Escudo	6,52
Suécia, Coroa	36,03
Suíça, Franco	43,23
Uruguai, Pêso	16,79
MOEDAS	
América do Norte, Dólar	186,50
Alemanha, Marco	45,63
Argentina, Pêso	2,25
Bélgica, Franco Belga	3,74
Chile, Pêso	0,18
Espanha, Peseta	3,13
França, Franco	0,3906
França, N. Franco	38,77
Inglaterra, Libra	522,00
Itália, Lira	0,3072
Portugal, Escudo	6,58
Suíça, Franco	44,59
Uruguai, Pêso	17,50
Venezuela, Bolivar	52,17

Bôlsa de Valores

A Bôlsa de Valores funcionou, ontem, em condições ativas e acusou negócios mais desenvolvidos nos papéis em evidência. Regularam calmas e inalteradas as apólices da União, as Obrigações Grau I e Grau III e as do Reaparelhamento Econômico. As estaduais de São Paulo e de Minas Gerais permaneceram estacionárias. As Municipais Lei 220 planos A e B, ficaram sem alteração e as Lei 800 firmes. As ações de bancos ficaram estáveis e as de companhias em boa posição, com os outros papéis inalterados. Venderam-se, durante os pregões, 33.365 títulos na importância de Cr$ 22.446.190,00, como se vê abaixo:

VENDAS REALIZADAS ONTEM

União	
17 D. Emis. pt.	750,00
97 Idem Emp. Antigos	740,00
20 Reajustamento	740,00
1 Idem Cr$ 500	350,00
Obrigações	
596 Reaparelhamento	665,00
250 Idem	665,00
1900 Grau I 7%	770,00
1271 Idem	780,00
50 T. Nac. 1939 (Grau I 7%)	770,00
721 Grau III 6% Cr$ 1000	780,00
76 Idem Cr$ 5000	3.930,00
463 Idem	3.940,00
Estaduais — Apls.:	
6 Maranhão	1.000,00
186 Minas 1934 pt. 1a. Série	110,00
46 Idem 2a. Série	105,00
91 Idem 3a. Série	105,00
5 S. Paulo Unif.	770,00
10 Idem Un.form.	340,00
Municipais:	
3 Lei 820 P|A	630,00
8 Idem	635,00
Bancos — Ações:	
80 Boavista	1.500,00
250 Moreira Sales	355,00
74 Op. Mercantis	110,00
Companhias:	
12 Metropolitana Cia. de Seguros	1.500,00
200 Prog. Industrial Nom.	230,00
200 Idem	240,00
5 Serv. Aéreos Cruzeiro do Sul	5.000,00
100 Arno Pref.	1.070,00
20 Idem	1.090,00
400 Bras. de Energia Elétrica pt.	165,00
100 Bras. de Petróleo Ipiranga Pref.	1.480,00
25 Idem	1.500,00
2778 Brahma Pref.	655,00
34 Idem	656,00
300 Cig. Souza Cruz pt.	3.400,00
50 Com. e Ind. Freitas Soares Pref.	33,00
500 D. de Santos port.	1.500,00
298 Kibon Ord.	500,00
200 M. S. Jerônimo Cir.	55,00
20 Ind. M. Ferreira	500,00
15 Lojas Americanas	3.200,00
2310 Lojas Nocar S. A. Rádio Eletric.	1.000,00
1500 Mesbla pt.	222,00
21 Idem	225,00
1000 Moinho Fluminense	1.000,00
20 Pneus Gen. Ord.	1.200,00
4 Nac. de Alcalis	1.000,00
1139 Paulista de F. e L.	220,00
150 S. Paulo Alpargatas	395,00
2000 Petrobrás Pref.	164,00
52 B. Mineira port.	3.390,00
104 Idem	3.395,00
10 Mannesmann Pref.	2.300,00
112 Sid. Nacional C|D	390,00
200 V. R. Doce Nom.	2.600,00
100 Idem port.	2.800,00
70 White Martins	550,00
1500 Willys Ov. Ord.	115,00
Debêntures	
220 Bco. Hip. L. Brasileiro 2a. Série	105,00
34 Petrobrás Cr$ 200 7%	159,00
3 Idem	160,00
10 Idem Cr$ 400	318,00
10 Idem Cr$ 800	638,00
1 Idem	640,00
534 Idem Cr$ 1000	795,00
150 Idem	800,00
Hipotecárias:	
500 Bco. Prefeitura	590,00
5 Idem	600,00
8 Idem	620,00
Alvarás:	
278 Ac. Bco. Brasil	1.050,60
6005 Ac. Comércio Nom. 545-(-1000-(-4400)	290,00
328 Aç. Bco. Operador	201,00

Café

Ontem, o mercado de café disponível funcionou em posição calma e sem alteração nos preços. O tipo 7 vigorou na base anterior de Cr$ 412,00 por 10 quilos e durante os trabalhos não houve vendas. Fechou inalterado. O movimento verificado foi o seguinte: Entradas 8.075 sacas pela estrada de rodagem. Embarques — 11.862 sacas, sendo 11.812 para a América do Norte e 50 para a Africa. Existência 1.685.340. Café despachado para embarques — 139.005 sacas.

COTAÇÕES POR 10 QUILOS

Tipo 2	462,00
Tipo 3	452,00
Tipo 4	442,00
Tipo 5	432,00
Tipo 6	422,00
Tipo 7	412,00
Tipo 8	402,00

(Incluído o preço da sacaria)

ESTADO DE MINAS

Café fino	Cr$ 41,20
Café fino	Cr$ 51,35

ESTADO DO RIO

Café comum	Cr$ 47,60

CAFÉ A TÊRMO

Não funcionou ontem.

Açúcar

O mercado dêste produto regulou mercado sustentado e com as cotações ainda inalteradas. Entraram 2.497 sacas, sendo 3.967 de Maceió e 500 do Estado do Rio. Saíram 1.600 e ficaram em estoque 64.469 sacas.

COTAÇÕES POR 60 QUILOS

Branco-cristal	680,00 a	680,00
Demerara	460,00 a	480,00

Algodão

O mercado de algodão em rama funcionou hoje, em posição estável e com as cotações inalteradas. Entraram 2.007 fardos, sendo 1.953 do Rio Grande do Norte e 54 de Cabedelo. Saíram 520 e ficaram em estoque 47.546 fardos.

COTAÇÕES POR 10 QUILOS

ENTRADAS	Próx-ma	Futura
Fibras longa:		
Seridó tipo 3-4	1.100,00	1.150,00
Fibra média:		
Seridó tipo 3-4	1.000,00	1.040,00
Ceará tipo 3-4	1.000,00	1.040,00
Fibra curta:		
Paulista tipo 5	1.000,00	1.050,00
Matas tipo 5	900,00	930,00

CAN VAI AGORA ATÉ SANTIAGO

BRASILIA —

O ministro Francisco de Melo autorizou o estabelecimento de mais uma linha internacional do Correio Aéreo Nacional, a rota "Rio-Buenos Aires-Santiago", com uma frequência mensal, dentro da política, do nosso govêrno, de estabelecer mais um vínculo de união entre o Brasil e Argentina e Chile. Assim, o Correio Aéreo Nacional ficará, agora, com nove linhas internacionais, além das 12 nacionais.

SEPARAÇÃO OTÔMICA DE CARTAS

LONDRES —

Na agência dos Correios de Luton, Bedfordshire, foi iniciada uma experiência com um novo separador de cartas inteiramente automático.

... certa, Mervyn Pike, agente, ... presenciou o início da experiência:

Somos os primeiros do mundo a atacar em cheio o problema das maiores ... dificuldades da separação automática da correspondência". (BNS-DC)

Policiais empregam violências para desvendar assalto do trem

NITERÓI —

O deputado Geraldo De Biase (PSD) fêz, ontem, veementes acusações aos policiais fluminenses encarregados de apurar o recente assalto ao trem-pagador da Central do Brasil, que estariam empregando tôda sorte de violências para "descobrir" os autores do assalto a qualquer preço. Para isso, não vacilam em prender inocentes, espancá-los e removê-los de uma cidade para outra, visando a obter uma "confissão".

O parlamentar pessedista estêve na sucursal do DIARIO CARIOCA em Niterói, ontem, onde revelou que um seu sobrinho, o jovem Francisco Carvalho Junqueira, foi bàrbaramente espancado pelos investigadores Anélio e Messias, na delegacia de Barra Mansa, que pretendiam incriminá-lo no caso. Os policiais seviciaram um outro "suspeito" — o sr. Hélio Lopes — que sofreu hemorragia em virtude de coronhadas de revólver recebidas.

OS RESPONSAVEIS

O sr. Geraldo de Biase, que veio ao DC em companhia de seu sobrinho e do vereador José Maia Rocha (PTB), de Barra Mansa, revelou que o jovem Francisco Eduardo Carvalho Junqueira foi prêso por ordem do delegado Luís Irineu Flórido, daquela cidade, e entregue ao delegado Amil Nei Reichaid, responsável pelo inquérito sôbre o assalto do trem.

Explicou que seu sobrinho chegara de São Paulo em um auto Lincoln conversível, e que logo as autoridades policiais o apontaram como suspeito, porque trazia um par de luvas no veículo, para poder enfrentar o frio na estrada. Os policiais detiveram-no sob uma alegação imaginosa, já que, além do par de luvas, disseram ter encontrado também um revólver calibre 38. A maleta do viajante foi logo apontada pelos argutos detectives como destinada a guardar uma das metralhadoras utilizadas no assalto.

De posse dêsses "fortes indícios", segundo o deputado Geraldo de Biase, os "sherlocks" caboclos detiveram o jovem, espancaram-no — com pontapés e coronhadas de revólver — e o removeram para Nova Iguaçu, a fim de obter a "confissão" que permitiria deslindar o rumoroso assalto. Prêso no domingo, o sr. Francisco Eduardo Carvalho Junqueira só foi libertado na terça-feira, quando os policiais reconheceram que êle não tivera qualquer participação no assalto.

DESTRATADO

Fazendo um veemente protesto contra as violências praticadas pelas autoridades policiais, o sr. Geraldo de Biase informou ainda que foi destratado pelo delegado Nei Amil Reichaid, em Barra Mansa, quem procurara na qualidade de deputado, e não só de parlamentar. O delegado aconselhou-o a procurar o prêso na delegacia de Nova Iguaçu, porque na ocasião não pôde atendê-lo, devido ao número excessivo de repórteres e fotógrafos que ... procuravam pormenores das diligências.

Antes de se retirar, o deputado pessedista informou que vai apresentar queixa-crime contra os policiais, não só por causa das violências de que seu sobrinho foi vítima, mas também porque os responsáveis pelo inquérito ofenderam a reputação de famílias honestas, ao envolver inocentes em suas desastradas diligências.

NA ASSEMBLEIA

Momentos antes de visitar a Sucursal do DC, o deputado Geraldo de Biase protestara na tribuna da Assembléia Legislativa contra a violenta atuação das autoridades policiais, condenando a "atitude selvagem, covarde, desumana e animalesca de certos investigadores e subdelegados".

Durante seu discurso, recebeu manifestações de solidariedade dos deputados Palmir Silva (líder do govêrno), José Janotti, José Haddad e João Silveira (PSD), e Adolfo Oliveira (udenista dissidente), que também verberaram a ação policial. O sr. Palmir Silva frisou que os policiais agiram em desacôrdo com a orientação do govêrno, que não tolera atentados contra as garantias individuais dos cidadãos.

POLITICA

Jânio e Ademar virão ao Estado: fim do mês

NITERÓI —

O roteiro da visita do sr. Jânio Quadros ao Estado, nos dias 27, 28 e 29 do corrente, prevê sua ida a sete cidades, mas em uma delas (Caxias) o candidato udenista passará apenas duas horas e em outra (Rio Bonito) não demorará tanto: estará ali às 11 horas e deverá sair pouco depois, para almoçar em São Gonçalo.

O candidato udenista visitará Rio Bonito e São Gonçalo, no dia 27, Pádua, Miracema e Itaocara, a 28, e Caxias e São Pedro da Aldeia, a 29, dia em que o sr. Ademar de Barros também estará no Estado do Rio. Não há perigo, porém, de ambos se encontrarem: Ademar terá um roteiro diferente, que prevê visitas a Maricá, Itaboraí e São Gonçalo.

CAMPANHA EM VALENÇA

Vinte e quatro horas depois da convenção do diretório municipal do PSD de Valença, os nomes de Lott e Jango dominam completamente a cidade: em árvores, postes e em tôda a extensão do meio-fio das calçadas o que se lê é a inscrição com a dupla nacionalista da vitória: Lott-Jango.

A convenção do diretório municipal do PSD elegeu seus novos membros, ficando a presidência de honra com o deputado Saturnino Braga e a presidência executiva com o sr. Mário Neto de Albuquerque. Os demais membros são os srs. Alcides Augusto de Sousa, Virginiano Braga, vereador Nélio Ramos da Silva, Júlio Muniz Barreto, Eugênio Borges, Azael Farina, Gilberto Hipólito, Norimbo Okabahim, Geraldo Rodrigues Gomes, Valdomero Borba, Adir Lima, Válter Duque de Morais e Flávio de Avelar Pinto. (Do correspondente padre José de Buquerque).

PALMIR DÁ AUDIÊNCIA NA NOVA SEDE DO PTB

NITERÓI —

O deputado Palmir Silva, líder da Maioria, passou a conceder suas audiências na sede do PTB, na Rua Coronel Gomes Machado, 78, 2.º andar, tôdas as terças e sextas-feiras, das 8 às 11 horas.

Essa é uma das resoluções adotadas pelo diretório do PTB de Niterói, que teve suas atividades suspensas provisòriamente e as retomou agora, na nova sede.

Seguros no Banco do Brasil

Foi apresentado, à Câmara Federal, um projeto de lei, que recebeu o n.º 790, de 1959, e visa a instituir o SAPEBB. No mundo complicado, esotérico e hermético das siglas, SAPEBB significa "Serviço de Assistência aos Empregados do Banco do Brasil". Na ementa do projeto, isto é, no seu resumo liminar se dá a entender que se trata de uma iniciativa de natureza previdencial, com o objetivo de amparar as famílias dos funcionários do instituto oficial de crédito.

Entretanto, o artigo 6.º do referido projeto de lei n.º 790 dispõe, textualmente: — "Fica o Banco do Brasil S.A., ou a entidade de que trata o parágrafo único do artigo 3.º, isto é, a caixa previdencial dos funcionários do banco, com a autorização para operar em seguros, mas exclusivamente com os empregados sujeitos ao regime mencionado no artigo 3.º e com os mutuários do próprio banco". Neste artigo, no projeto, foi encartado um parágrafo único em que são discriminados os ramos de seguros em que a caixa de assistência do Banco do Brasil, ou o próprio banco, estão autorizados a operar: — seguro de renda imobiliária, seguro de acidentes do trabalho, seguro contra fogo e seguro sôbre a vida.

O projeto, pois, estabelece uma política previdencial, que deverá, como tôdas as demais instituições de previdência — as caixas, os institutos, os montepios etc. — ser mantida com recursos, em cálculos atuariais e reservas matemáticas do Estado, do próprio Banco do Brasil, como emprêsa empregadora, e dos empregados ou funcionários, com suas contribuições mensais. É sabido que os funcionários do Banco do Brasil têm — e ninguém se revolta que o tenham — dentre os seus colegas de profissão, uma situação privilegiada. Possuem ampla assistência médica, aposentam-se, como os funcionários públicos, com todos os proventos; recebem, para a casa própria, financiamento a longo prazo e a juros módicos. A política de assistência e previdência do Banco do Brasil é, senão a mais completa, das mais extensivas em benefícios efetivamente outorgados.

O projeto, não é, a nosso ver, desarrazoado, mas — perguntamos — não instituí êle, no Banco do Brasil, uma concorrência às emprêsas seguradoras do país? Autorizando o próprio Banco do Brasil, como dispõe o seu artigo 6.º, a operar em seguros, não estaria o banco avocando a si a preferência dos seguros? Pensaram nesse aspecto do projeto os seus autores? Cada mutuário do banco poderá ver vantagem na concessão, ao próprio Banco do Brasil, ou à caixa de seus funcionários, dos seguros de fogo, sôbre a vida, de acidentes no trabalho, de renda imobiliária, em detrimento das emprêsas de seguros. Não imaginamos coação. Fazemos justiça à probidade do pessoal do banco. Mas, e o interêsse dos mutuários? Que no-los dizem dêle?

A nosso ver, devem ser introduzidos no projeto de lei n.º 790 cautelas que não levem amanhã, ou imediatamente, um banco, que é nosso mesmo, político, ao pelourinho das bombardas da oposição ao govêrno. Esse projeto, por melhor e mais reta que tenha sido a intenção dos seus autores, cede brecha a reações, uma das quais, se vier a ocorrer, da parte das emprêsas de seguros. Ademais, a prudência manda que, se não temos um Banco Central, se exima, o mais possível, o Banco do Brasil, das insinuações de qualquer oposição e de qualquer grupo econômico.

(Transcrito de "CORREIO PAULISTANO", de 15 de junho de 1960).

Barnabés ocuparam galerias

NITERÓI —

As galerias da Assembléia Legislativa do Estado foram literalmente tomadas, ontem, por dezenas de servidores do Serviço de Agua e Esgotos de Niterói e São Gonçalo, que foram acompanhar a discussão e votação da mensagem em que o governador Roberto Silveira pediu a abertura de um crédito especial de Cr$ 73 milhões e 701 mil, para atender ao pagamento do salário-família de Cr$ 500 e de outras melhorias àqueles funcionários. A mensagem foi aprovada tranquilamente, já que todos os partidos fizeram questão de publicamente anunciar seu apoio à proposição, com o que provocaram intensas palmas dos servidores.

Durval faz elogio de De Gregório: energia

NITERÓI —

O deputado Durval Gonçalves, líder do PSP na Assembléia Legislativa, congratulou-se com o secretário das Finanças, sr. Augusto De Gregório, pelo êxito da recente missão que êste desenvolveu no Japão, para aquisição da central termelétrica que o govêrno do Estado vai instalar em Campos, dentro do plano de eletrificação do norte fluminense.

O representante de Campos, no discurso que pronunciou na Assembléia, salientou que a criação o reconhecimento dos 3.609 eleitores que o sufragaram à atuação do sr. Augusto De Gregório, por ter conseguido antecipar de quatro meses o prazo de entrega das duas unidades que compõem a central termelétrica, de 30 mil kw. Acrescentou que graças a isso a central poderá ser instalada em agôsto de 1961.

Durval

APOIO DE ADOLFO

O sr. Durval Gonçalves revelou à Casa vários pormenores da transação efetuada pelo secretário das Finanças com a emprêsa Mitsubishi, responsável pela construção da central termelétrica, informando que o sr. Augusto De Gregório fêz um adiantamento de Cr$ 80 milhões com a condição de as usinas serem concluídas com quatro meses de antecedência. Disse que, como resultado dos entendimentos mantidos com a direção da emprêsa, foi assegurada a rápida conclusão da obra, de tal forma que a população de Campos poderá contar com os benefícios da iniciativa dentro de um prazo inferior àquêle previsto antes.

Ao ressaltar a destacada atuação do sr. Augusto De Gregório no secretariado do governador Roberto Silveira, o líder populista foi aparteado pelo deputado Adolfo de Oliveira (udenista dissidente), que apoiou sua afirmação, acrescentando que o titular da secretaria das Finanças é um "homem que demonstra excelentes condições para o cargo". Concluindo, disse o sr. Durval Gonçalves que o depoimento do sr. Adolfo de Oliveira era mais um testemunho da eficiência revelada pelo sr. Augusto De Gregório na gestão dos negócios afetos à sua Secretaria.

Drama do sal muda de palco hoje: TRT

NITEROI —

Os representantes patronais das salinas de Cabo-Frio recusaram-se a discutir com os seus empregados, ontem, as bases do acôrdo que poria fim à greve deflagrada desde o início do mês, preferindo fazê-lo amanhã, quando será realizada a audiência de conciliação promovida pelo Tribunal Regional do Trabalho, em Niterói.

Em consequência do fracasso da mesa-redonda de ontem — a quinta promovida pelo govêrno e a primeira a que os patrões compareceram — os empregados decidiram continuar o movimento grevista até que as emprêsas atendam às suas reivindicações, agora bem mais reduzidas.

Em Cabo-Frio, a situação é de completa calma, tendo voltado a cruzar os braços os poucos trabalhadores que haviam retornado ao trabalho nos últimos dias.

MENOS REMÉDIO E MAIS CIÊNCIA

Muitos doentes não se curam das enfermidades apesar de medicação bem indicada. Nestes casos o insucesso é atribuído a uma deficiência nos processos de defesa orgânica. Leia o livro "O PODER CURATIVO DO SANGUE" distribuído na CLINICA Dr. Olívio Martins, das 14 às 19 horas, na Avenida 13 de Maio n.º 13 — 19.º andar, salas 4 a 6. Remessa pelo Correio mediante o envio de Cr$ 20,00.

Mais três casos de paralisia

NITERÓI —

Nas últimas 48 horas, mais três casos positivos de poliomielite foram constatados no Hospital Jesus, no Rio, em crianças residentes no Estado do Rio, o que elevou para 28 o total de vítimas fluminenses em apenas um mês.

Juçara Maria, de dois anos e meio, Maria Aparecida de Sousa, de um ano e meio, e Ezequiel Lima dos Santos, de quatro anos, residentes em Nova Iguaçu, Nilópolis e Magé (Pau Grande), respectivamente são as últimas vítimas do surto de pólio que está grassando no Estado do Rio.

Com mais êstes casos, é o seguinte o quadro de incidência da paralisia infantil em municípios fluminenses, desde 21 de maio último: Nova Iguaçu, 7 casos; Caxias, 6; São João do Meriti, 4; São Gonçalo, 4; Nilópolis, 3; Niterói, Angra dos Reis e Magé, um caso cada.

ASSEMBLÉIA LEGISLATIVA

UNIÃO PSD-PTB DESFAZ AS ILUSÕES JANISTAS

NITERÓI —

O deputado Hamilton Xavier, líder do PSD, voltou à tribuna da Assembléia Legislativa, ontem, para ocupar-se da aliança PTB-PSD na sucessão federal, ressaltando a unidade e a harmonia predominante entre as duas agremiações, com vistas à vitória de Lott e Jango a 3 de outubro.

O líder pessedista frisou que essa harmonia, demonstrada patentemente no comício realizado na véspera, no Barreto, deixou em pânico os partidários janistas, que baseavam seus cálculos de vitória numa possível divisão dessas fôrças. Acrescentou que, embora divergentes no plano estadual, o PSD e o PTB conjugam seus esforços e entrelaçam suas bandeiras, para assegurar estrondosa vitória a seus candidatos.

INTRIGA JANISTA

O sr. Hamilton Xavier repeliu com veemência a intriga tentada pelo sr. Carlos Quintela (UDN), que, em apartes sucessivos, procurou incompatibilizar os dois partidos, afirmando que o sucesso do comício de Barreto resultara ùnicamente da atuação pessoal do sr. Roberto Silveira, enquanto o sr. Amaral Peixoto ficara relegado a um segundo plano, sem conseguir empolgar as massas.

Contestando, o líder pessedista estranhou a atitude do sr. Carlos Quintela, já que êste pouco se importava com o fato de ser o governador Roberto Silveira "um dos grandes autores da derrota" que será infligida ao sr. Jânio Quadros no Estado, preocupando-se mais em tecer intrigas para afastar as duas agremiações. O sr. Hamilton Xavier terminou por congratular-se com o sr. Roberto Silveira, com o sr. Amaral Peixoto, com os dirigentes socialistas e com as fôrças populares, pela demonstração que deram, no comício, de levar à vitória a chapa Lott-Jango.

CONCESSÃO DA "HANNA"

O sr. Benigno Fernandes (PR) encaminhou à Mesa moção de solidariedade ao "Jornal do Brasil", pela atitude assumida no caso da concessão pretendida pela "Hnna", por considerar que aquêle matutino vem adotando uma posição de defesa dos interêsses nacionais, ameaçados pela emprêsa.

O parlamentar perrista iniciou seu discurso mostrando a contradição das opiniões do sr. Jânio Quadros sôbre a questão da exportação de minérios, apontando-o como partidário da exploração bruta de nosso minério de ferro. O sr. Benigno Fernandes classificou de atentado à economia e à soberania nacionais a concessão da exploração do chamado "Quadrilátero de Ferro" de Minas Gerais àquela emprêsa. Denunciou, ainda, que "missões batistas" estão atuando com propósitos nada religiosos no Pará e no Amazonas, onde mantêm equipamentos para prospecção de minérios, exportando-os clandestinamente.

VITÓRIA CERTA

Hamilton Xavier, líder do PSD: união PSD-PTB dará estrondosa vitória a Lott e Jango no Estado do Rio

ORDEM DO DIA

Na ordem do dia, foram aprovados os projetos números 337-59, que modifica o artigo 65 da Lei Orgânica das Municipalidades, e 113-60, que dá nova redação ao artigo 2.º da Lei n. 3.854-59, acrescentando-lhe mais um parágrafo.

Deixaram suas poltronas vazias, ontem, os deputados Alvaro Fernandes, Simão Mansur, Tito Nunes, Câmara Tôrres, Jaime Bittencourt, Joadélio Codeço, João Pedron, Jorge Bedran, Rodrigues de Oliveira, Saramago Pinheiro e Freire de Morais.

Guerra se queixa dos pais: surto de pólio

NITERÓI —

Em carta à Sucursal do DIARIO CARIOCA em Niterói, o secretário de Saúde do Estado do Rio, sr. Newton Guerra, esclarece, a propósito de uma nota publicada em nossa edição do dia 19, que a sua repartição "tem feito campanha no sentido de que os pais levem seus filhos às unidades sanitárias" para vaciná-los contra a pólio e que "se isso não ocorre, a culpa não é nossa".

A nota contestada pelo secretário informava a ocorrência do 25.º caso de pólio no Estado do Rio, em menos de um mês, e acrescentava que a secretaria de Saúde atualmente está preocupada com a vacinação de cães. O sr. Newton Guerra salienta, na carta, que o problema da hidrofobia é realmente grave: houve 22 casos fatais em cinco meses de 1960, contra 20 no decênio 1947-57. A carta não contém nenhum dado estatístico sôbre a ocorrência da pólio no Estado.

A CARTA

E' a seguinte a íntegra da cara do sr. Newon Guerra:

«Li a noícia divulgada no seu conceituado jornal, na edição de 19 do mês fluente, sob o título «Pólio já chegou a Niterói», onde é dito que o secretário de Saúde não toma providências para incrementar a vacinação contra a paralisia infantil, preocupado que está com a vocinação de cães.

«Com todo respeito e admiração que temos pela imprensa, sobretudo pelo DIARIO CARIOCA, com sua desenvolvida seção sôbre o Estado do Rio, lembramos a Vossa Senhoria que não procedem as insinuações, deixadas nas «entrelinhas», de desleixo ou negligência de nossa parte, quando os assuntos são puramente da ordem técnica e temos, com satisfação, dado verbalmente tôdas as explicações, sem reservas, a todos representantes da imprensa, sempre que solicitados a dar qualquer esclarecimento a propósito das providências tomadas por esta Secretaria.

O próprio DIARIO CARIOCA, nas edições de 11 e 15 próximo passado, divulgou nota oriunda dêste setor administrativo quanto à vacinação contra a paralisia infantil; daí a nossa admiração ao depararmos com a crítica infundada sôbre o desenvolvimento das nossas atividades no combate à poliomielite.

«Esclarecemos, ainda, que indagados, há dias, sôbre se os nossos postos de saúde estariam em condições de atender aos que lhes procurassem, informamos que «sim».

«Não descuidamos da orientação traçada em defesa da saúde pública, tendo mesmo incrementado a vacinação, não sendo, pois, verdadeira a notícia levada ao público pelo seu conceituado jornal. Desde que assumimos esta Secretaria, fizemos com que as vacinações voltassem a ser efetuadas, não só a Salk, mas também as contra a infecção tífica, antivariólica, antidiftérica e anti-rábica. A vacinação anti-rábica tem sua explicação. Em 10 anos, de 1947 a 1957, 20 casos fatais de hidrofobia foram registrados no E. do Rio; pois bem, de janeiro a maio dêste ano, 22 foram consignados. Temos feito campanha no sentido de que os pais levem os seus filhos às unidades sanitárias, nos diversos municípios fluminenses, para serem vacinados. Se isso não ocorre a culpa não é nossa. Solicitando a publicação desta na mesma seção, atenciosamente, as.) Newton Guerra, secretário de Saúde e Assistência».

Viagem de Carlúcio ajuda a COAP: pão

NITERÓI —

Devido à ausência do representante dos empregados na Indústria, sr. Almir Reis Neto, que na reunião anterior solicitara «vistas» do processo, o plenário da COAP deixou de apreciar, ontem, o pedido de aumento do preço do pão — de Cr$ 1,70 para Cr$ 2, o de 50 gramas, e de Cr$ 7 para Cr$ 9, o de 250 gramas — formulado pelo Sindicato da Indústria de Panificação de Niterói e São Gonçalo.

O adiamento da discussão para a próxima quarta-feira importará pràticamente na recusa do pedido de aumento pela COAP, uma vez que o representante dos comerciários no plenário, sr. Angelo Carlúcio, líder da corrente favorável à majoração, viajará para os Estados Unidos na segunda-feira, a convite do Ponto IV.

QUEM É

Censurado pelo Conselho Sindical de Niterói e São Gonçalo por haver defendido os interêsses patronais, quando da campanha de aumento do preço do cafèzinho, o sr. Angelo Carlúcio — que é, também, presidente do Sindicato dos Trabalhadores no Comércio Hoteleiro — voltou a apoiar ostensivamente os patrões, liderando agora a campanha pelo aumento do preço do pão.

Ainda na última semana, notando a ausência de dois conselheiros contrários ao aumento, Carlúcio solicitou fôsse a proposta submetida à votação, o que foi evitado pelo sr. Almir Reis Neto. Este valeu-se do recurso de pedir «vistas» do processo, expediente que o próprio Carlúcio adotara na reunião anterior, quando a tendência da COAP era negar o pedido.

TRÁFEGO E RODOVIAS

RIO —

Será realizada no próximo sábado, às 18 horas, no auditório do Clube de Engenharia (Avenida Rio Branco, 124), uma conferência sôbre o tema "Adaptação das rodovias ao volume do tráfego", pelo engenheiro Jean Gondois, ex-engenheiro de Viação e Obras na França e ex-diretor de Viação e Obras em países africanos da Comunidade Francêsa, especialista da Corporação Técnica Francesa.

Pintora poeta & outras

Literatura

MARIA LAURA Radspieler está expondo na Galeria Pinguim em Copacabana. Mas ela, além das artes plásticas, pratica a literatura. E tem um livro de viagem que será publicado brevemente. No catálogo da sua exposição publica um poema que é uma espécie de "arte poética". E' uma pintura que, além do tratamento técnico e da adoção de uma temática geralmente abstrata, mergulha na matéria da sua própria idéia e sonda a análise de sua emoção. Seu poema é isso. Palavras que são, por assim dizer o fulcro de seu pensamento discursivo: "construída", "aconteceu", "máquina viva", "nada", "de amor", "tudo de novo".

○

"Notícias do Bloquel", de Portugal, publica mais um fascículo de poesia:

Joaquim Nabuco aparece com três poemas: "Manhã de Abril", "Ares", "Poeta". Amostra:

"Que raiva me dá a Primavera sôbre a dor do mundo!"

Três poemas de João Rui de Sousa: "As bruxas de Salém", "A Face in The Crowd" e "A hipérbole na cidade". Amostra:

"Vertigens e cansaços. Deslises e abraços.
Tudo num só verbo inconvertível.
Ninguém sabe nada. Ninguém sabe nada.
Ninguém sabe nada desta vida".

Três poemas de Alexandre O'Neill: "Cão", "Gato", e "Sonêto", além de poemas de Jean Todrani, em tradução de Egito Gonçalves.

○

Em "Notícias do Bloqueio" em página separada, publica-se um poema de Mário Dionísio, ilustrado por Domingos Pinho.

○

Maria Lúcia Amaral, autora da peça "O Vestido de Estrêla-Flor", publicou recentemente pela editôra "Vozes" um livro de contos infantis: "João Balalão". O livro é ilustrado por Joselito, numa capa vistosa, com letra fácil de criança ler. Compõe-se de três histórias: "João Balalão", "O grilo que se tornou rei", e "O caranguejo fujão".

Lúcia Amaral pratica o encantamento pelo encantamento. Vem daquela raiz clássica de histórias de animais que falam e têm sua sabedoria aplicável ao homem. Primeira frase do livro de Maria Lúcia Amaral:

"João Balalão era um porco que andava sempre com uma galinha. Quando estava aborrecido, tocava a galinha, e os seus aborrecimentos voavam mais depressa que um avião a jacto".

Enfim, quem canta seus males espanta. E Maria Lúcia Amaral espanta males seus e dos outros. Suas histórias contam com simpleza as aventuras e relações de personagens muito engraçados. E tempera a ficção com quadrinhas de gôsto popular. As ilustrações de Joselito são expressivas dentro de seu academismo, têm movimento e vida.

WALMIR AYALA

Remessa de livros e correspondência: Seção LITERATURA — Redação do DIÁRIO CARIOCA — Av. Rio Branco, 25.

Bom para política

Astrologia — Prof. Mirakell

HOJE, 23-6-1960 (quinta-feira) — Lua Nova a zero hora e 30 minutos. Bom para operações cirúrgicas, viagens e campanhas políticas. Nas corridas do Hipódromo da Gávea as pontas: 1, 3, 4 e 6, serão as de maiores chances, e as duplas: 12, 22 e 24 as mais promissoras.

ACONTECERÁ HOJE AO LEITOR

Seguem-se as possibilidades felizes ou não de hoje, com horas e números favoráveis, para os leitores nascidos em quaisquer dia, mês e ano dos períodos abaixo:

ENTRE 22 DE DEZEMBRO E 20 DE JANEIRO (Capricórnio)

As despesas extraordinárias tenderão a aumentar e por isso esteja preparado para novos planos financeiros. 3. 10 e 11: 30, 31 e 32 (horas e números).

ENTRE 21 DE JANEIRO E 18 DE FEVEREIRO (Aquários)

Não transija em questões de empréstimos para não perder amigos e nem suscitar cobiça ou ciúmes. 9. 14 e 15: 30. 31 e 42 (horas e números).

ENTRE 19 DE FEVEREIRO E 20 DE MARÇO (Peixes)

Não receba más notícias e as encare como acontecimentos normais da vida. Novos encontros virão à custa de seus esforços pessoais. 8. 9 e 10: 34. 44 e 56 (horas e números).

ENTRE 21 DE MARÇO E 20 DE ABRIL (Áries)

Continue no seu princípio de economia e fôrça de vontade para enfrentar o progresso como um esfôrço para melhores dias. 9. 10 e 15: 31. 53 e 64 (horas e números).

ENTRE 21 DE ABRIL E 20 DE MAIO (Touro)

Mantenha seu bom humor e não se preocupe com as dificuldades de momento, grandes dias serão chegados. 8, 15 e 18: 30. 46 e 78 (horas e números).

ENTRE 21 DE MAIO E 20 DE JUNHO (Gêmeos)

Os romances serão estímulos para tôdas as idades e e atingue por seus sonhos do passado. 8. 9 e 21: 42. 53 e 64 (horas e números).

ENTRE 21 DE JUNHO E 22 DE JULHO (Câncer)

Encare com otimismo os seus problemas financeiros e o dinheiro tenderá a procurá-lo como amigo fiel. 7. 9 e 14: 34. 54 e 67 (horas e números).

ENTRE 23 DE JULHO E 20 DE AGÔSTO (Leão)

Seu ponto luminoso estará clareando tôdas as suas metas e mantenha por isso seu ânimo forte e otimismo. 10. 14 e 21: 34. 45 e 65 (horas e números).

ENTRE 21 DE AGÔSTO E 22 DE SETEMBRO (Virgem)

Não se atemorize com os preços altos, mas antes saiba bem interpretar a sua vida passada com a atual e reconhecerá como está melhor em todos os pontos. 9. 10 e 13: 42. 53 e 67 (horas e números).

ENTRE 23 DE SETEMBRO E 22 DE OUTUBRO (Libra)

O ritmo acelerado continuará e suas finanças irão em ordem geométrica de crescimento para poder colaborar com amigos e pessoas afeiçoadas. 9. 10 e 15: 14. 16 e 18 (horas e números).

ENTRE 23 DE OUTUBRO E 22 DE NOVEMBRO (Escorpião)

Aproveite os segundos como os minutos e as horas para obter o seu seguro de vida e de felicidade. 8. e 10: 14. 15 e 16 (horas e números).

ENTRE 23 DE NOVEMBRO E 21 DE DEZEMBRO (Sagitário)

A decoração atual encobre de maneira interessante a falta de dinheiro e por isso não se preocupe com as suas finanças curtas do momento. 9. 10 e 16: 21. 42 e 65 (horas e números).

Anjo Azul vem mesmo ver o seu negro Sammy
Mister Blak-Magic estreará dia 4 no Copa

Sociedade — Jean Pouchard

OUTROS jornais confirmam o "furo" desta coluna: não aguentando mais de saudade, o "meio quilo" Sammy Davis Jr. mandou importar de Estocolmo a sua louríssima e bonita May Britt, também conhecida como o "Anjo Azul". May, conforme também informei, chegará ao Rio ainda esta semana.

♦ ♦ ♦

O presidente Frondizi continua na Europa, mas terá que retornar a tempo de receber oficialmente o presidente Kubitschek, que pisará em Buenos Aires con. o 20 de julho. O embaixador da Argentina entre nós, o elegante e simpático Carlos Muñiz, também irá naquela data à capital portenha para receber JK.

♦ ♦ ♦

O galante pintor argentino Hugo Caballero, executando o retrato da exótica sra. Paternotte de Lá Vallié. O artista tem motivo para fazer um belo quadro.

♦ ♦ ♦

Não tem o menor fundamento a notícia de que a sra. Martha Rocha estaria ensaiando um romance com o elegante Jorginho Guinle. E' o sr. Guinle mesmo quem diz: "Será que eu não posso jantar com minhas amigas? Não existe nenhum romance entre nós".

♦ ♦ ♦

Grande parte do atual "show" do "Fred's" que, diga-se de passagem tem o ponto exato do gôsto do povo norte-americano, será enviado para uma temporada de um mês em Chicago. "Tio Sam", tenho certeza aplaudirá o rebolado em ritmo de samba que acontece no "show" em questão.

♦ ♦ ♦

Depois de uma circulada na Europa e nos "States", retorna de navio o sr. e sra. Joaquim Guilherme da Silveira. Dona Candinha trará alguns modelos inéditos para o figurinista José Ronaldo lapidar para os "Desfiles Bangu".

♦ ♦ ♦

Merece ser prestigiada a noitada em que o cantor Billy Daniels marcará sua estréia carioca. E' que a renda dêste acontecimento do dia 4, será destinada a uma das obras filantrópicas que mais tem ajudado aos nossos menores abandonados. Estou falando na Casa do Pequeno Jornaleiro, obra filantrópica dirigida por D. Darcy Vargas. A estréia de "Míster Black-Magic" — é assim que o cantor em pauta é conhecido nos "States" — é uma iniciativa de outro colunista, porém o objetivo que ela pretende atingir merece o apoio de todos os repórteres sociais. Também estarei presente, colaborando com minha pequena parcela para manter e aumentar o "batalhão azul" de D. Darcy.

♦ ♦ ♦

A nova "Miss Brasil" que, volto a dizer, estará entre as cinco primeiras colocadas no concurso de Miami Beach, era o ponto em que convergiam todos os olhares daqueles que almoçavam, ontem, no Museu de Arte Moderna. A luz que ilumina a beleza da srta. Jean MacPherson é tão cintilante quanto a inteligência do professor San Thiago Dantas.

♦ ♦ ♦

Novamente circulando na pista carioca o poético embaixador Augusto Frederico ("galo branco", "galo branco", "galo branco") Schmidt. Parece que em Paris as coisas correram bem.

♦ ♦ ♦

Não será surprêsa para êste colunista se, ainda êste ano, o excêntrico substituto de Dior, monsieur Yves de Saint Lourant, vier ao Brasil para apresentar uma de suas coleções inéditas. Como se sabe, está na pista carioca o sr. Legrez, conhecido representante da Maison Dior, que veio organizar o lançamento de meias, perfumes e outras coisas mais de Dior, que serão fabricados no Brasil. O desfile de Yves de Saint Laurente será organizado e patrocinado pelas legionárias da ABBR.

♦ ♦ ♦

Uma coisa que incomoda: "escutar a simpática sra. Gilda Sarmanho falando de sua "amiga", a duquesa de Windsor, que conheceu na sua última viagem à Paris.

♦ ♦ ♦

Ontem, o sr. Eduardo Farah ofereceu um jantar em homenagem ao sr. Mário Saladini e um grupo de "misses" dos Estados, que continuam circulando entre nós. Detalhes depois.

♦ ♦ ♦

Outra que está sendo retratada pelos pincéis do simpático Hugo Caballero é a sra. Lêda Galliez, que ficou bem mais jovem com a operação plástica que o dr. Pitanguy executou no seu rosto.

♦ ♦ ♦

E por falar no dr. Pitanguy, que extraiu um quisto no rosto dêste colunista na semana passada, aqui vai uma afirmação: o dr. Pitanguy, que algumas vêzes pilheriando chamei de "decorador facial", é completamente avêsso à publicidade e não foram poucas as vêzes que me pediu — pessoalmente e através de amigos comuns — que não mencionasse as suas operações plásticas. Entretanto, na minha opinião, o que o dr. Pitanguy executa na sua especialidade não é apenas um delicado trabalho de um mestre em cirurgia, é arte, é o belo. Nunca pretendi ferir a susceptibilidade de quem quer que fôsse ao noticiar uma operação plástica, porque tenho a certeza de que ninguém pode desgostar ao ouvir dizer que ficou mais bela. Tôdas as vêzes que os conhecimentos do dr. Pitanguy funcionarem em favor do belo — êle que me perdoe — será notícia.

♦ ♦ ♦

Muito elegante o jantar que o casal Luís Fernando Secco ofereceu em homenagem ao sr. e sra. José Eduardo Bocaiuva Bulcão de Morais, que partiram têrça-feira para fixar residência em Brasília. Entre os presentes a estonteante beleza da sra. Martha Rocha Piano, sr. e sra. Alvaro Catão (a beleza loura de Lourdes foi motivo de comparação com a da "ex-Miss Brasil": ninguém conseguiu discernir qual a mais bela), sr. e sra. Fernando Magalhães, sr. e sra. Pedro Bulcão e outros. Uma noite agradável com uma bela casa de Ipanema servindo de cenário para o acontecimento.

♦ ♦ ♦

A elegante sra. Teresa dos Anjos receberá, logo mais, um grupo de legionárias da ABBR para um chá.

♦ ♦ ♦

Devidamente comemorada na intimidade a nova idade da sra. Elmano Cardim.

♦ ♦ ♦

Muita gente querendo se convidar para o vôo inaugural do Boeing 707 da Varig. O "public relation" desta emprêsa de aviação está sendo obrigado a driblar mais do que o Garrincha.

♦ ♦ ♦

Dia 27, será inaugurada em Botafogo a buate "Aly Khan". Vamos ver se terá categoria para merecer o nome do saudoso pai do Aga Khan.

♦ ♦ ♦

O Juiz de Menores precisa dar uma batida em alguns "inferninhos" de Copacabana. Outra noite, assistindo ao "show" do Plaza havia uma fieira de meninas menores de idade.

♦ ♦ ♦

O presidente do meu Botafogo, sr. Paulo Azeredo, convidando-me para participar do jantar em estado de "black-tie" que, amanhã, sucederá em homenagem à "Miss Brasil".

♦ ♦ ♦

Por hoje é só. Até daqui a pouco com a minha estréia dentro do programa "Rio, Cinco Para às Cinco", na TV-Rio. Não percam porque a coisa vai ter movimento dos diabos (Tchau).

Em recente reunião de gala, vemos o movimentado casal Egon Frank

O ciclo do cravo bem temperado

Artes — Antônio Bento

NO próximo dia 27, no Teatro Copacabana, dará o 4º recital do Ciclo do Cravo Bem Temperado, de Bach, o jovem pianista brasileiro João Carlos Martins. Conforme se lê no programa, o concertista é o pioneiro no Brasil da execução de memória, dessa obra monumental da música.

Os concertos dêsse Ciclo vêm constituindo sem dúvida uma das novidades da temporada de 1960.

João Carlos Martins está completando êste mês apenas vinte anos de idade, pois nasceu em São Paulo, em junho de 1940. Estudou piano com o professor Kliass; diplomou-se em música pela Academia Paulista de Música e completou o curso clássico.

Deu sua primeira apresentação em 1954 e até 1956 realizou dezenas de recitais pelo Brasil, tendo atuado com as melhores orquestras sob as regências de Eleazar de Carvalho, Camargo Guarnieri, Edoardo de Guarnieri, Armando Bellardi e outros maestros. Em outubro de 1956, efetuou o seu último recital de adolescente, no Auditório do Ministério de Educação, para o público e rádio-ouvinte, tendo declarado antes numa entrevista:

— "Dou agora o meu último recital de adolescente, retirando-me para estudos, especialmente do "Cravo Bem Temperado", com o qual pretendo reaparecer dentro de dois anos".

Eurico Nogueira Franca, comentando a entrevista e o recital, escreveu no "Correio da Manhã" de 10-10-56.

"Faz gôsto ver êsse idealismo, expresso assim ingênuamente na juventude. Vou cobrar daqui a dez anos 48 Prelúdios e Fugas de João Carlos Martins".

Decorridos quase dois anos, reaparece João Carlos Martins como 1º Volume do "Cravo Bem Temperado" em dois recitais no Teatro Municipal de São Paulo. Assim se manifestou a crítica:

"João Carlos Martins é um exemplo e uma exceção no meio musical contemporâneo" (5-9-58). "Terminamos assinalando a relevância do fato de existir em nosso meio um jovem capaz de tal realização artística" (10-9-58). "Tudo que acima assinalamos como ação e reação no ambiente musical paulista é devido ao jovem João Carlos Martins. O que êle conseguiu é inaudito" (23-9-58).

Segundo ainda afirmou Américo Bandeira ("Correio Paulistano" de 8 de abril de 1960") é possivelmente a primeira vez, em todo o mundo, que um pianista da sua idade, executa de memória o "Cravo Bem Temperado" completo. Algo verdadeiramente assombroso".

Esperamos que o concertista alcance aqui o mesmo êxito obtido em São Paulo.

A Temporada Lírica

A APRESENTAÇÃO de "Pescadores de Pérolas", no ano passado, constituiu um dos acontecimentos marcantes dos festejos do Cinquentenário de nossa principal casa de espetáculos.

Essa admirável ópera de Bizet volta novamente ao palco do Teatro do Rio de Janeiro (ex-Municipal) com o mesmo elenco que tão bem se houve naquela ocasião, merecendo os melhores encômios da crítica e aplausos do público: Agnes Ayres, Bruno Lazzarini, Paulo Fortes e Newton Paiva, sob a regência do maestro Edoardo De Guarnieri.

"Regisseur", Salvatore Ruberti; Diretor de Cena, Carlos Marchese; Maestro do Côro, Santiago Guerra; Cenários de Benet Domingo e Ponto, Maestro Mario De Bruno.

Danças pelo Corpo de Baile nos primeiro e segundo atos, com coreografia de Eugenia Feodorova.

●

O Teatro Municipal, após 50 anos de atividades, sob aquela designação que se tornou tradicional, acaba de ter o nome mudado para Teatro do Rio de Janeiro, em face de haver desparecido a condição de município da atual unidade da Federação.

●

A inovação de récitas únicas para maior condensação de público, apresentou já os bons resultados previstos, esgotando-se inteiramente a lotação na matinê de "La Traviata".

●

A C.A.C. vem recebendo vários apelos no sentido de que o barítono brasileiro Peter Gotlieb, que tanto sucesso tem alcançado perante as platéias da Europa, seja intérprete numa das óperas da atual Temporada Lírica.

Concerto da OSB, sábado

SERÁ realizado no próximo sábado, dia 25 do corrente, às 16,30 horas, no Teatro do Rio de Janeiro, o terceiro concerto da presente temporada da Orquestra Sinfônica Brasileira para o seu Quadro Social. Nêsse recital teremos a presença de Alexander Jenner, que tanto sucesso tem alcançado entre nós. O jovem pianista executará o Concerto nº 2 para piano e orquestra de Rachmaninoff.

Completam o programa que terá a regência do maestro Sousa Lima, as seguintes obras: Mozart — Sinfonia em mi bemol maior nº 39 (K. 543); Francisco Casabona — Crepúsculo Sertanejo e Paul Dukas — Aprendiz de Feiticeiro.

Registro

1798 — Nasce, em Belém do Pará, Tenero Aranha.

1816 — Imposição do barrete cardinalício a monsenhor d. Lourenço Caleppi, por d. João VI.

1861 — Inauguração da Estrada União e Indústria (Petrópolis-Juiz de Fora).

1884 — Nasce, em Santos, Martins Fontes.

1916 — Morre, no Recife, o historiador Alfredo de Carvalho.

1921 — Morre, no Rio de Janeiro, Paulo Barreto (João do Rio), membro da Academia Brasileira de Letras.

ANIVERSÁRIOS

FAZEM ANOS HOJE:

SENHORES:

ALBERTO LIMA — Transcorre, hoje, o aniversário do nosso confrade Alberto Lima, diretor do LUX-JORNAL.

Sucedendo na direção do LUX-JORNAL a seu irmão, o saudoso jornalista Vicente Lima, tem assegurado o progresso e o alto conceito dessa magnífica organização de recortes de jornais. Está Alberto Lima, por êsse justo motivo, recebendo de seus numerosos amigos e familiares as manifestações de aprêço e os cumprimentos que merece pelos seus dotes de espírito e coração.

— João Mangabeira; Alberto Alves Lima; Raimundo Mendes; João Batista Ogório; João Batista Vieira; João Dias Patrício; João Augusto da Silva Pereira; João Maranhão; João Alfredo Mendonça Alves de Lima; José Caldas; João Abdias da Silva; João Alves Soares; Ascênio Fernandes Pôrto; José Fernandes Pires Ferreira; Davi Botelho Filho; Francisco Colomini Filho; Benjamin Teles Filho; Milton Tôrres de Oliveira.

SENHORAS:

Virgínia Barroso Tostes; Geni Xavier Marques; Maria Fernandes; Carmen Machado; Violeta Gomes; Maria Ismênia Pereira Cravo; Alutina Chaves Soares; Divina de Oliveira Borges; Elvira Borges Magalhães e Olímpia Rodrigues Lopes.

NASCIMENTOS

RUTH — Filha do tenente Felisberto Silveira-Edmea Gomes Silveira.

ALMOÇOS

Mais um almôço de confraternisação será realizado sábado, a partir das 13 horas, na sede do Olympico, em Copacabana, quando os sócios se reunirão para um afetivo "bate papo", seguido de suculenta macarronada. À noite, sarau dançante, a partir das 22 e até 2 horas.

A noite é minha inimiga

Cinema — Claudio Mello e Souza

O CINEMA tem alguns gêneros de que se socorrem as produtoras e os diretores sem imaginação. O filme "policial" é uma dessas salvações de última hora para preencher, com uma possibilidade razoável de boa bilheteria, a produção anual. É evidente que êste gênero já teve seus bons momentos, mas é evidente também que a maioria dos filmes são medíocres. Dos gêneros consagrados pelo cinema, o único que continua se mantendo em nível suficiente é o "western". O filme policial, de suspense, tem uma percentagem bastante pequena de bons momentos cinematográficos.

"A Noite é Minha Inimiga" (Libel), dirigido por Anthony Asquith, é mais um na extensa galeria de filmes de "linha". A trama se desenvolve em uma série de coincidências com um baronete (Dirk Bogarde) e seu casamento com Olivia de Havilland. Fomos ver "A Noite é Minha Inimiga" muito mais pela presença de Robert Morley do que por qualquer outro motivo. Mas nem um bom desempenho tivemos a oportunidade de apreciar.

Anthony Asquith é, às vêzes, um diretor razoável, comprometido com a transposição para o cinema de peças de teatro, mas especialmente das peças de Bernard Shaw. Tivemos o recente "Dilema de um Médico" onde a obra do mestre irlandês foi deturpada e que teve, nas partes que foi preservada, uma direção bastante insatisfatória. Manejando o gênero policial Asquith, além do defeito inicial de contar com uma história bastante primária, faz uma direção medíocre, sem conseguir explorar o pouco que existe para ser tratado cinematogràficamente.

Em matéria de histórias de sósias o circuito Metro está com a primazia. E em matéria de enfado e aborrecimento para os espectadores também. Em uma semana medíocre, que continuou medíocre com os novos lançamentos, êste "A Noite é Minha Inimiga" não destoa, o que não deixa de ser alguma coisa.

O ministro e sra. Alvaro Dias na estréia do Marquês de Cuevas, no Teatro Rio de Janeiro, ex-Municipal

Princípio de uma revisão

Teatro — Paulo Francis

HÁ uns três anos iniciei aqui um movimento em favor de um teatro de consciência política. Nesse particular, na época, fiquei sòzinho na crítica brasileira, bem mais eclética em seu gôsto. Posso partilhar êsse ecletismo até certo ponto, como indivíduo. Como crítico, entretanto, depois de uma fase necessária de "debunking", tive que optar por uma linha de construção. Essa é uma doença ocupacional da crítica. Em cinema, no Rio, depois de maltratar durante anos os filmes de Severiano Ribeiro, Richers etc., a maioria da crítica encontrou consôlo na ginástica sueca de Válter Khoury. Em pintura, bem, fiquemos por aqui. Eu encontrei um caminho político. Já houve coisas mais sensacionais do que essa, desde que Saulo tombou no caminho de Damasco, mas todos nós temos um pouco daquela personagem voltairiana que só existe quando pensa em si próprio, logo, adiante.

O teatro que consideramos no passado, tinha uma mística coletiva: esta vai desde a ética dos gregos, ao senso de perpetuidade da aristocracia de um Racine. Hoje, isso não existe mais. A fragmentação, a mistura cultural é um fato. Se existe alguma coisa que nos une a todos, que vale por um denominador comum cultural, é a certeza de que nosso destino é político. Daí a conclusão lógica que um teatro de caráter explicitamente político supriria essa mística que acho indispensável à grande arte. Quero estabelecer de saída, a diferença entre essa posição e a de um Piscator ou a de um Brecht, por exemplo: êles acreditavam no teatro como uma arma para obter fins políticos. Acho que o teatro é *também* isso, mas é muito mais, ou, talvez, do ponto-de-vista político, muito menos. O que me importa é o esclarecimento, a conscientização de nossa era, num plano acessível e *atraente* ao povo.

Há outras teorias sôbre teatro que me são desejáveis. Minha idéia de teatro político nem sempre é minha idéia de entretenimento pessoal. Mas procurei racionar como parte de um todo que se sacrifica, em parte, em benefício dêsse todo. Afinal, um sacrifício não muito difícil de fazer, de público. Sempre posso ler o que me agrada, sem que isso seja "popular".

No teatro brasileiro, a coisa é mais grave do que seria na Europa e nos E. U. A. Lá se pode fazer imediatamente um teatro político de verdade. Ou seja, um teatro que permita o congregamento de um Brecht com um Graham Greene. Aqui seria cofundir tudo, a meu ver. Nossa sociedade ainda não conscientizou as regras mais elementares de subsistência. A notícia de que somos colônia econômica de potências estrangeiras, e que isso é mau para nós, ainda pode ser respondida com impudência, em se afirmando que essa afirmação é propaganda política de outra potência estrangeira, inimiga das que nos exploram. Abre os jornais, leitores. Ainda não atingimos sequer o estágio de esperteza do pobre "Roderigo", no sentido de meter dinheiro na bôlsa; metemos o dinheiro na bôlsa do próximo.

Daí, a necessidade de uma certa crueza: o dramaturgo atuante, a meu ver, deve ir aos fatos rudimentares da existência: teto, comida, roupa etc. Daí a minha lua-de-mel com o Arena, gôsto que espanta alguns dos meus melhores amigos. E não há dvida que êsse espírito predomina no teatro de hoje. Penetrou até a crítica.

Êsse é o único movimento cultural na história do teatro brasileiro. Sinto-me satisfeito de ter participado dêle, ainda que como crítico.

Não estou apresentando essas considerações como auto-análise. Não preciso organizar "espontâneas" pró ou contra minha atuação no teatro brasileiro. Para bem ou mal, ela é um fato.

O motivo de eu voltar ao assunto é outro. É porque acho que os autores que participam dêsse movimento precisam sair da puberdade. Sua criancice já está começando a me fazer mal aos nervos. E a vulgariazção já vem por aí. Alguém perderia tempo encenando essa coisa que se chama "Sangue no Domingo", se não fôsse o caminho aberto pelo Arena (em primeiro lugar)?

Passatempo — R. Portella

HORIZONTAIS:

1 — Botequim.
4 — Circunspecto.
6 — Urdidura das aranhas.
7 — Número indivisível.
9 — Prefixo: "em dentro".
10 — Passeio (familiar).
12 — Amizade, simpatia.
14 — Ave pernalta.

VERTICAIS:

1 — Governador de algumas províncias muçulmanas.
2 — Vento brando.
3 — Graceja.
4 — Rio de França.
5 — Metal amarelo, precioso.
6 — Forma do pronome "tu", quando precedido de preposição.
8 — Pedra de moinho.
11 — Pedra, em tupi-guarani.
13 — Crença religiosa.

RESPOSTA DO N.º ANTERIOR

HOR.: cujo — cômodo — mar — tela — el — ia — it — soma — ave — regata — loro.
VERT.: cor — um — jota — ode — calor — oliva — mês — ate — iago — mel — ato — ar.

GRANDE HOTEL ESTORIL
LIDERANDO OS HOTEIS DO E. E. SANTO
VITÓRIA — E. E. SANTO
O maior, o mais luxuoso e o mais moderno Hotel do Estado
End. tel.: — ESTORIL — Tel.: 2-217

DR. AGOSTINHO DA CUNHA
SIFILIS — CANCER — ECZEMAS — VERRUGAS — ESPINHAS — FURUNCULOS — QUEDA DO CABELO
PELOS NO ROSTO — VARIZES — ETC.
Rua da Assembléia, 73 — Telefone: 42-1155 — Residência: 45-1318, das 16 às 19 horas

Sammy Davis Jr.

Rádio e TV
Nestor de Holanda

O SR. SAMMY Davis Jr. já está em São Paulo, de onde continuará circulando. Estêve aqui. Funcionou. Ganhou. Que beleza! Que maravilha! Neste paraiso chamado Brasil qualquer um pode ganhar o que quiser. em poucos dias, mesmo fazendo concorrência aos artistas nacionais...

De qualquer maneira, achei esplêndidas as duas incursões do sr. Sammy Davis Jr. no "vídeo" lá de casa. Norminha Blum o apresentou. E Norminha é das flores mais meigas de um "garden" — quero dizer: jardim.

Norminha é delicadeza.

Delicadeza não é, sòmente, como quer o norte-americano J Garland Pollard: "A capacidade de bocejar sem abrir a bôca". Não. A delicadeza foi muito bem definida, antes, por François Marie Arouet de Voltaire: "E' para o espírito o que a formosura é para o rosto".

Norminha é delicadeza.

No sábado atuou mais tempo. O programa foi menor mas a encantadora Norminha o enfeitou maior número de vêzes. No domingo, porém, diretamente do Tijuca Tênis Clube, ela apareceu apenas, duas vêzes, na apresentação inicial e no encerramento, o que foi realmente lamentável.

Não obstante, valeu a pena. E bastou para me fazer gostar dos dois programas do sr. Sammy Davis Jr

ESTA' AI outro assunto para o qual chamo a atenção dos sindicatos de rádio, teatro, músicos, autores, compositores etc.: as contratações de artistas estrangeiros para casas de diversões que não têm, sob contrato, artistas brasileiros. A deslealdade absurda que isso representa, contra o profissional do país, enquanto os órgãos de classe se mantêm de braços cruzados, precisa acabar.

Chamo a atenção, também, do Serviço de Censura, para uma lei em vigor, neste Estado (ainda em vigor, porque não foi revogada) e que se chama Lei Rui de Almeida ou dos Dois-Têrços. Obriga a existência de dois têrços de elenco e repertório nacionais, em tôdas as casas de diversões. Jamais foi cumprida pelo mesmo Serviço que proibe o título "Porque me ufano de meu país", na peça de Millôr Fernandes, para atender a pedidos de amigos do falecido Conde Afonso Célso, quando isso seria questão para o Judiciário decidir, em qualquer Vara Cível...

Não é jacobinismo.

Enquanto artistas norte-americanos — e de outros países — vêm ao Brasil, ganham à vontade, trabalham como atração em casas que não contratam artistas brasileiros, tudo isso sem pagar a impostos e sem dar outros lucros ao país, qualquer estrangeiro que queira trabalhar nos Estados Unidos terá de atender a uma série de exigências legais, além de só poder atuar em casas que tenham, sob contrato, elementos da terra e de ter de pagar (com um dia de trabalho por mês) ao sindicato e ao impôsto de renda, direitos autorais etc.

Devemos ser contra os Estados Unidos por isso? Claro que não. Êles estão certos. Absolutamente certos. E' assim que se faz. E também nisso precisamos imitá-los.

Eis por que chamo a atenção dos sindicatos de classe

—(:)—

A RÁDIO GLOBO promoverá espetáculo em seu auditório, no dia 8 de julho, com artistas da Rádio Nacional, em favor da campanha pela construção de um monumento a Gilberto Cardoso. • — Carlos Frias, gripado, e, por isso, afastado de suas atividades no rádio e na TV, por alguns dias. • — Jeny Fontes pretende realizar, na TV-Tupi, programa intitulado "Aconteceu com uma de nós...". • — E a Rádio Globo vai voltar a ter radioteatro, como nos velhos tempos, com novelas e peças completas. Está selecionando autores e intérpretes.

HOJE, NA TELEVISÃO

CANAL 6: 11,30 — Crônica semanal; 12,00 — Meio-dia; 12,55 — Cozzi fala em esportes; 13,10 — Musical; 13,30 — Televespertino; 14,05 — Entre marido e mulher; 14,30 — Clube do Pinguim; 15,05 — Futebol de Salão; 15,35 — Basquete histórico; 16,05 — Colégio do ar; 16,35 — A outra face da juventude; 17,00 — Sessão das cinco; 18,00 — Lar doce lar; 18,25 — Vamos brincar; 18,30 — Filmoteca mirim; 19,00 — Discoteca do Chacrinha; 19,40 — Musical; 20,00 — Reporter Esso; 20,20 — Ponto e contraponto; 20,35 — Papai sabe tudo; 21,10 — Espetáculos; 21,55 — Sueli na taba; 22,10 — Reportagem; 22,25 — Atire a primeira pedra; 23,10 — Falando francamente.

CANAL 9: 18,00 — Teletemas; 18,30 — Música e Imagem; 19,00 — TV de brinquedo; 19,30 — Atualidades; 19,45 — Telesportes; 20,05 — Documentando; 20,30 — Cauby Peixoto; 21,00 — Aimée as nove; 21,30 — Apresenta o sucesso; 22,00 Rosana; 22,20 — Isto é Estória.

CANAL 13: 12,00 — TV-Recorde; 13,35 — Cineminha; 15,00 — Tarde musical; 16,10 — Alegria de cozinhar; 16,55 — Rio, cinco para as cinco; 18,00 — Bola de cristal; 18,40 — Divirta-se; 19,07 — A turma dos sete; 19,45 — Atualidades; 20,05 — Comédias; 21,05 — Grande cartaz; 21,40 — Espetáculos; 22,15 — Em poucas palavras; 22,50 — Roteiro das artes.

PECÚLIO OBRIGATÓRIO: SÓCIOS DA ASCB TERÃO

A partir do próximo dia 1.º de julho começará a vigorar, para os sócios da Associação dos Servidores Civis do Brasil (ASCB), o benefício do «pecúlio obrigatório» que será pago aos beneficiários do associado que falecer após ter pago as 24 últimas mensalidades consecutivas, inclusive a correspondente ao mês do óbito e regularizado o respectivo pagamento na base atual de Cr$ 100 pelo menos nos três últimos meses anteriores àquela data.

Esse pecúlio obrigatório da ASCB inclui em seu valor o auxílio funeral estabelecido no Estatuto.

VENDA - COMPRA
- RESTAURAÇÃO -
13 de Maio, 47 sala 1.202
das 14 às 18 horas

Teresópolis

Vende-se lindo sítio limitado com riacho, área de 10.000 m2. Pagamento em 70 meses, sem entrada, a partir de 3.000,00 cruzeiros por mês, sem juros. Telefonar para o sr. GREGORY. — Telefones: 23-8976 e 43-3328. Av. Presidente Vargas, 534 — 2.º andar.

a programação de HOJE da RÁDIO NACIONAL

18,00 — O Mundo em Marcha
18,25 — Aventuras do Anjo (A Grande Descoberta)
18,35 — Jerônimo, o Herói do Sertão (A Herança Misteriosa)
19,00 — Isto e Brasil
19,05 — Suplemento Musical
19,15 — No Mundo da Bola
19,30 — A voz do Brasil
20,00 — A Sultana do Grande Lago (Novela)
20,25 — Repórter Esso
20,30 — Calendário Kolynos
20,35 — Galeria Musical Sambra
21,00 — Brasil Dia a Dia
21,05 — Peço a Palavra
21,30 — Boletim de Brasília
21,35 — Cantando pelos Caminhos
22,00 — Intervalo Musical
22,05 — Repórter Esso
22,10 — Noite de Gala
23,00 — Brasília Dia a Dia
23,05 — Cartas na Mesa
00,01 — Boa Viagem com Mercedes Benz
00,30 — Seresta Musical
01,00 — Último Boletim de Notícias
01,10 — Encerramento

o carioca RECLAMA

ÁGUA

Não há água em Copacabana. Anotamos a propósito, apenas ontem, dezenas e dezenas de telefonemas das Ruas Toneleros, Siqueira Campos, Santa Clara e Paula Freitas.

O gravíssimo problema, no tempo da Prefeitura, nunca foi sèriamente considerado. Tanto assim que não temos, em nossos arquivos, um único pronunciamento do Departamento de Águas, em resposta às nossas interpelações feitas em nome da população atingida pela sêca.

E agora, governador? mudou apenas o organograma administrativo ou mudaram também os propósitos dos dirigentes cariocas?

TIROTEIOS

Marmanjões desclassificados estão promovendo autênticos tiroteios com "cabeça de negro" na Rua Bento Lima, Piedade. Urge que o distrito policial local se movimente!

BURACOS

A Rua Xavier da Silveira, Copacabana, está exibindo, de ponta a ponta, uma das maiores coleções de buracos da cidade. Entrada grátis.

IMPRÓPRIO

O aviador do lotação "Usina-Leblon", n.º de ordem 1.608, no dia 14 último, na viagem por volta das 8 horas, só abria a bôca para proferir palavrões e insultar passageiros.

BRIGA

Há muito tempo que a água está de relações cortadas com as torneiras da Praça do Carmo, Vila da Penha e Brás de Pina.

VERBAS

Os moradores da Rua Itinga, Quintino, estão procurando as cinco verbas aprovadas para o calçamento da via pública e que até hoje não deram o ar de sua graça.

SAÚDE

De mãe, ao diretor do Departamento de Saúde Escolar:

"Estando meu filho em tratamento no Instituto Médico Pedagógico Osvaldo Cruz, venho sendo surpreendida com a falta de ordem da portaria daquela casa, que só manda as fichas médicas para os consultórios depois das 9 horas, pelo que os médicos e pacientes ficam aguardando desde as 8 horas o início da consulta.

Ainda no dia 13 último, como até às 9,30 horas ainda não tivesse subido a ficha de meu filho, procurei o diretor, quando me informaram que o mesmo só vai às segundas, quartas e sextas-feiras, ficando o hospital entregue a uma enfermeira muito pouco educada".

O "Osvaldo Cruz" em questão representa muito para o escolar do Estado da Guanabara. Convém seja dirigido eficientemente.

—

"Ruas de São João" DC & Coca-Cola colaboram

—

RECLAMAÇÕES, tel. 23-3763 (Departamento de Promoção, Av. Rio Branco, 25). Ouça de segunda a sábado, às 9,05, pela Mayrink Veiga, a transmissão das notícias publicadas nesta seção, as quais são também remetidas às autoridades competentes.

Hoje me encontrarei com a beleza aviana

Nos Clubes
Nelson Jorge

LOGO mais, a A. A. Vila Isabel estará com os seus salões mostrando um brilho mais acentuado que o comum, quando será realizado o "Encontro com a Beleza", idealizado pelo dinâmico diretor social Mauro Magalhães. Jean McPherson, atual soberana da beleza brasileira, e Vera Ribeiro, "Miss Brasil 1959", serão as principais personagens do acontecimento que, sem ser irreal, levará os presentes ao delicioso mundo da fantasia e encanto feminino. Além das representantes máximas da graça feminina nacional, o clube aviano verá o "charme" comum às suas festas representado por Sônia Maria Fogaça, Ester Cardoso, Shirlei Figueiredo ("Miss Vila Isabel" atual), as "Corbage Sisters" e muitas outras. Sem dúvida essa será mais uma noite de gala para o clube do sr. Osvaldo Cardoso.

NO próximo dia 29, o Caiçaras estará completando mais um ano de existência a serviço das atividades sociais cariocas. Um baile comemorativo da posse da nova diretoria, com a apresentação de grande e variado "show", marcará a data, estando previsto o traje a rigor para a noite.

♦

OS nomes dos atuais diretores da A. A. Banco do Brasil — escolhidos no sábado — são: José Bonifácio Gomes de Castro (presidente), Luís Martins (diretor social), Sabino Deodato (diretor de festa), Flávio Falcão (vice-Presidente dos interêsses), Celso Caçador, Margarida de Araújo e Edilberto Corrêa.

♦

HOJE, o Monte Líbano estará apresentando uma reunião social, sob o patrocínio da sua Comissão de Senhoras.

♦

O Ginástico programou para o próximo domingo um disco-dançante, das 18 às 22 horas. O traje será passeio ou esporte (com paletó).

♦

OS funcionários do C. R. Flamengo estão convidando para a semana de festas juninas que oferecerá de amanhã a 28 do corrente. Grato e comparecerei.

♦

RECEBI a nova "Revista Vasco", que considerei muito boa, e amanhã comentarei alguma coisa dela. Para amanhã ela anuncia um torneio de biriba na sede náutica.

♦

LIANE Andrade, a bonita "repórter" que atendeu o confrade Jorge Guilherme na "Noite da Crônica" realizada sábado passado, no Grajaú T. C., é irmã dos nossos companheiros de redação Evandro e Fernando Carlos de Andrade.

♦

A sra. Marlene Gomes de Paiva era uma das mais elegantes e bonitas representantes do sexo feminino, presentes à "Noite da Crônica".

♦

"SE Frank Sinatra vier no próximo ano ao Brasil será apresentado — a qualquer preço — no Tijuca Tênis Clube". Essas palavras foram ouvidas pelo colunista quando de um percurso até o centro da cidade em companhia do eficiente diretor-social do Tijuca Tênis Clube, sr. Agostinho de Oliveira. O clube cajuti está de "bola branca" porque mostra que a ZN — se o espetáculo for bom — paga qualquer quantia para assisti-lo.

♦

A Associação Atlética Caixa Econômica promoverá no dia 29, data consagrada a São Pedro, uma grande festa junina nos salões do Automóvel Clube. O maestro Alcir estará com a sua orquestra pronta para abrilhantar o acontecimento.

♦

PARA o próximo sábado, o Centro Cívico Leopoldinense programou uma grande festa de São João com quadrilha, batata dôce, aipim, pé de moleque, melado etc.

♦

AMANHÃ, o Clube Comercial estará apresentando uma monumental festa junina com barraquinhas, prendas e outras coisas típicas. Grato pelo convite e comparecerei.

♦

OUTRA festa que está prometendo nesta semana é a de sábado próximo no AMAR, que terá como ponto alto a exibição das quadrilhas.

♦

SÁBADO passado, realizou-se o casamento da srta. Dilma Xavier com o sr. Sebastião Maia, na Igreja dos Capuchinhos. Ela é filha do sr. e sra. Nelton Xavier (êle o associado n.º 2 da A. A. Vila Isabel).

♦

E por hoje é só. O maior acontecimento da próxima semana será a "Festa de São Pedro na Lagoa", que tem o dinâmico Mário Saladini como organizador.

Essas coisas acontecem

Madrugada
Mister Eco

A FESTA era no apartamento de um amigo. Por uma coincidência dessas que descem do Além, a festa era no apartamento e na frente do Sacha's também. Já passando das dez horas da noite, porta do edifício fechada, êle ficou esperando, longo tempo, a chegada de um possível morador para que lhe possibilitasse o ingresso.

Foi o bastante. Um colunista social abelhudo e apressado saía do Sacha's naquele momento e, no dia seguinte, noticiava história completamente diversa. Dizia que êle ali se postara amargurado, por saber que o seu amor bebericava com outro lá dentro do Sacha's. Ficou possesso. Era o cúmulo da má informação e do juízo precipitado.

Acontece, porém, que ela também leu a nota. E telefonou:

— Preciso falar com você urgentemente...

Não houve necessidade de insistir. Falaram. Falaram muito, de bar em bar, de uísque em uísque. Ela chorou sôbre o seu ombro. Disse coisas ternas e arrependidas. Êle ficou feliz. Era a rendição total, a submissão do orgulho imperante há tantos meses.

Vitorioso, sentindo-a dominada nos braços ao som de "When I Fall in Love", olhava pelo alto, buscando a reação de quantos sabiam do romance desfeito e zombaram do seu abandono. Foi quando ela sugeriu:

— Vamos ao Sacha's?

— Claro que vamos. Hoje, nós vamos até o fim do mundo!

— Há, porém, uma condição: eu entrarei sòzinha. Minutos após você entra e senta-se à minha mesa.

Êle não compreendeu. E protestou. Não se prestaria a tamanho ridículo. Nunca. Never! Ela, voluntariosa, não estêve pelos autos. Largou-o no meio da pista e deixou o aviso:

— Estou no Sacha's...

Muito tempo se passou para que êle tomasse uma resolução. Tomou primeiro mais um uísque. Depois, a resolução. Ficaria na esquina do Sacha's, aguardando os acontecimentos. Lá dentro, não. Êle não iria. E ficou. Horas depois, veio-lhe um conhecido:

— Olhe, seu mano, eu acho melhor você entrar. Caso contrário, ela sairá, segundo me disse, com um garção...

Bem, aí o caso mudava de figura. Afinal de contas, êle não iria permitir que isso acontecesse. Isso também não. Era maldade, deixá-la sòzinha, ridìculamente sòzinha na mesa de uma "boite". Pelo menos, em nome do cavalheirismo, entraria. E entrou. Intimamente, exultante.

Ela sorriu ao recebê-lo. Segurou-lhe o queixo, sacudiu-o carinhosamente e carinhosamente confessou:

— Seu bobinho, eu só queria confirmar aquela nota...

COUVERT

- "Crepúsculo" será o nome do Bar que o conhecido "maitre d'hotel" Michel inaugurará brevemente em Brasília.
- Mesa florida para "Miss" Pará, noite de têrça-feira no Havaí. A bonita Edna Azevedo recebendo as homenagens dos donos da casa, com um lauto jantar preparado por Mestre Jovino.
- Ao mesmo tempo, na "boite" Plaza, idêntica homenagem era prestada a "Miss Brasil".
- A propósito, Jean McPherson não sabe mas vai ganhar no banquete que lhe será oferecido pelo Botafogo de Futebol e Regatas, um cheque de 1.000 dólares e uma custosa jóia, presentes da diretoria do "glorioso".
- O produtor de televisão José Brasil Câmpio contou tempo têrça-feira última, ganhou bôlo com velinha e passou a noite tôda ouvindo os discos de uma cantora só.
- Aos que reclamam: esta seção, normalmente, deveria sair na sexta página ou, pelo menos, para facilidade do leitor, em local certo. Jean Pouchard, porém, aos quando aparece quando retorna o faz com fúria louca. Assim como o Barreto Pinto dançando numa pista de "boite". Sobra gente por todos os lados. De forma que, quando "Mister Eco" não fôr encontrado na sexta página, um pequeno trabalho de pesquisa o localizará na sétima. Paciência.

Interamericana

R.P. do DC
Nelson Nobre

FOI eleito diretor da S. A. INTER-AMERICANA PUBLICIDADE, o sr. Carlos Knapp, profissional de largo tirocínio, que há longos anos se vem dedicando, entre nós, à propaganda. O sr. Carlos Knapp ocupava o cargo de gerente da filial paulista da INTER-AMERICANA, onde vinha desenvolvendo uma gestão muito proficiente.

C. A. N.

O Correio Aéreo Nacional completou 29 anos. Várias solenidades foram programadas na Base Aérea do Galeão, sob o comando do brigadeiro Anísio Botelho. O C. A. N. presta relevantes serviços ao Brasil e também a alguns países da América do Sul. O C. A. N. fundado em 12 de junho de 1931, vem, mercê do trabalho desenvolvido desde a sua fundação, ganhando nome e prestígio. Recentemente estêve prestado inestimável contribuição à população flagelada no Nordeste brasileiro e às vítimas dos terremotos no Chile. O D. C. por intermédio de seu Departamento de Relações Públicas, parabeniza o C. A. N. e congratula-se com todos os seus abnegados servidores.

Unidos de Cabuçu

O Grêmio Recreativo Escola de Samba Unidos de Cabuçu realiza, no próximo dia 25 a sua festa junina. Essa festividade é mais uma oportunidade para «haver samba» no terreiro. O Alcebiades, o Leite e todos os diretores estarão a postos para conduzir a moçada nas quadrilhas, e evoluções juninas. Haverá fogueira, quentões, fogos e muita alegria. Lá estaremos junto aos amigos.

Clube de Diretores Lojistas de Niterói

A ACADEN (Associação dos Comerciantes de Aparelhos Domésticos Elétricos de Niterói) foi dissolvida para dar lugar à formação do CLUBE DE DIRETORES LOJISTAS DE NITEROI, passando automàticamente o S. P. C. daquela localidade a funcionar como parte integrante do novo Clube. Em reunião de 17 do mês passado, os membros do Clube aprovaram os Estatutos e elegeram sua primeira diretoria que ficou assim constituída:

1.º Vice-Presidente: Carlos Ghisserman (Casa Confôrto);

2.º Vice-Presidente: Lício Araujo (Sears);

Diretor-Secretário: Aluísio Xavier (Xavier & Cia.);

Diretor-Tesoureiro: Otto Barbosa (Modas Casino);

Diretor-Social: Alberto Ghershon (Mobiliária Popular).

Diretor de Relações Públicas: Joaquim Baião (Baião, Leal & Cia Ltda.).

São membros natos do Clube de Diretores Lojistas de Niteroi, os presidentes da Associação Comercial de Niterol e do Sindicato dos Lojistas do Comércio de Niteroi.

Casa Garson

A Casa Garson conhecida e tradicional firma de artigos eletrodomésticos, com mais de 30 anos de serviços à população carioca, estará em breve inaugurando uma nova filial na rua Raimundo Correia, 19, em Copacabana.

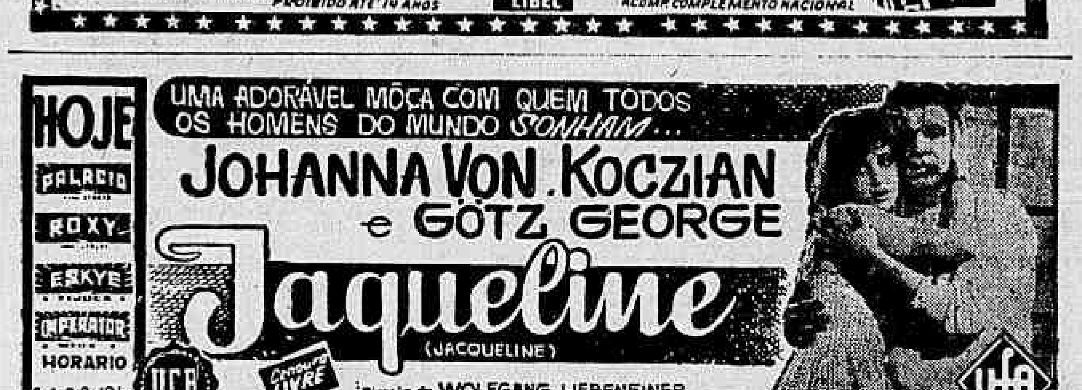

Elas vão chegar 2ª feira e vai haver...
"RIFIFI entre MULHERES"

CAPIXABA
A ETIQUETA DA CAMISA PERFEITA
FABRICA E VENDAS ATACADO:
Praça Municipal, 350 - 1.º-2.º-3.º ands. - Ed. Scarton
COLATINA — Esp. Santo

VOCÊ E TÔDA A SUA FAMÍLIA NÃO DEVEM PERDER A OPORTUNIDADE DE ASSISTIR EXCLUSIVAMENTE NO HOJE
ÓPERA — PRAIA DE BOTAFOGO — LIVIO BRUNI
VISTAVISION — TECHNICOLOR
A PRODUÇÃO de Cecil B. DeMille
Os Dez Mandamentos
14ª SEMANA
Duas sessões diárias às 16 e às 20,30 hs
POLTRONA Cr$ 100,00
Sessão às 9,30 da manhã, às quintas, sábados, domingos e feriados
BILHETES À VENDA A PARTIR DAS 10 HS. DA MANHÃ NOS CINES ÓPERA, FLORIDA e S. PEDRO
Poltronas numeradas na sessão noturna
UM FILME DA PARAMOUNT, A MARCA DAS ESTRÊLAS

CARTAZ

TEATROS

ARENA — 57-5339 — "Revolução na América do Sul" — às 21 horas. Apresentação do Teatro de São Paulo.

BOLSO — 27-3122 — "Esquina Perigosa" — às 21,15 horas. Produção de Aurimar Rocha.

CARLOS GOMES — 22-7581 — "O Assunto é Mulher" — às 20 e 22 horas. Com Manoel Vieira, Rui Cavalcante e Noel Carlos. "Strip-Tease" em Bossa Nova.

COPACABANA — 57-5102 — "A Profissão da Senhora Warren" — às 21,15. Teatro dos 7. Com Fernanda Montenegro, Sergio Brito e Italo Rossi.

DULCINA — 32-5817 — "Studio A" — Comédia de Henrique Pongetti. Brevemente.

GINÁSTICO — 42-4521 — "O Amor em Hi-Fi". Comédia. Com Eva. Estréia dia 1.º de julho.

JARDEL — 27-8712 — "Rio, Amor e Fantasia" — às 20 e 22 horas. Produção de Fernando D'Avila. Com Renata Fronzi e Zeloni.

MAISON DE FRANCE — 52-5294 e 52-8678 — "Tout Belacap" — às 21 horas. Cia. de Mímica. Ricardo Bandeira.

MATRIZ — 36-4805 — "O Palhacinho Triste", com os Duendes. Teatro Infantil. Sábados, às 16 horas e domingos, às 10,30 horas.

MESBLA — 22-7622 — "Uma Cama Para Três" — às 21 horas. Produção de Sérgio Cardoso. Com Rita Cloes e Guilherme Correa.

MUNICIPAL — 42-303 —

PRAÇA — 37-3709 e 37-4341 — "Cândida" — às 21,30 horas. Com Kalma Murtinho, Adriano Reis e Fabio Sabag.

RECREIO — 22-8164 — "Dem Tates Zinoele". Cia. Israelita com Henri Geno e Rosita Londner. Às 21 horas.

RIVAL — 22-2721 — "Tem Candango no Soçaite" — às 20 e 22 horas. Produção Gomes Leal, com Anilza Leoni e Costinha.

TIJUCA — 28-1039 — "Society em Baby-Doll". Às 21 horas. Produção de André Villon e Cilo Costa.

TABLADO — 26-4555 — "O Cavalinho Azul" — aos sábados e domingos, às 15,30 e 17 horas.

S. JORGE — 45-9051 — "O Prodígio do Mundo Ocidental". Às 21 horas. Apresentação do Teatro do Rio. Comédia.

Atualizações de programas poderão ser feitas pelo telefone: 23-3239, ou em nossa redação na Avenida Rio Branco, 25, sobreloja.

CINEMAS

JAQUELINE (Jaqueline) — No Palácio, Roxi e Imperator. Comédia alemã, dirigida por Wolfgang Liebneiner com Johanna Von Koczian e Gatz George. Às 14, 16, 18, 20 e 22 horas. Censura livre. Apresentação da UFA.

CRIME E CASTIGO — No Caruso. Produção francêsa (baseada no livro de Dostoyewski), com Marina Vlady e Robert Hossein. Às 14, 16, 18, 20 e 22 horas. Impróprio até 18 anos.

A NOITE É MINHA INIMIGA — (Libel) — No Metro Passeio, Metro Copacabana, Metro Tijuca. Drama (inglês). dirigido por Anthony glês) dirigido por Anthony Asquith com Olivia de Havilland e Dirk Bogarde. Às 12, 14, 16, 18, 20 e 22 horas. Impróprio até 14 anos. Apresentação da MGM.

UM CRIME POR DIA — (Gideon of Scotland Yard) — No Rex e Eskye Tijuca. Policial inglês dirigido por John Ford com Jack Hawkins, Dianne Foster e Anna Massey. Às 14, 16, 18, 20 e 22 horas. Impróprio até 10 anos. Apresentação da Columbia.

A MORTE VEM DO KILIMANJARO — (Killers of Kilimanjaro) — No São Luís, Presidente, Ran, Miramar, Madri, Coliseu e Odeon (Niterói). Drama de aventuras produzido pelo cinema americano. Direção de Richard Torpe. Com Robert Taylor e Anne Aubrey. Às 14, 16, 18, 20 e 22 horas. Impróprio até 14 anos. Apresentação da Columbia.

A MORTE VEM DO ESPAÇO — (La Morte Viene dallo Spazio) — Plaza, Astória, Melo, Roulien e Engenho de Dentro. Ficção (italiano) científica. Direção de Paolo Heusch. Com Paul Hubschmid e Madeleine Fischer. Sòmente no Plaza. Às 10,40, 12,20, 14, 15,40, 17,20, 19, 20,40 e 22,20. Nos demais cinemas, à partir das 14 horas. Impróprio até 10 anos. Apresentação da Satélite.

ÓDIO DESTRUIDOR — (The Young Land) — Império, Ideal, Alasca, Pirajá e América. "Western" americano, dirigido por Ted Tetzlaff com Pat Wayne e Yvonne Craig. Às 14, 16, 18, 20 e 22 horas. Impróprio até 14 anos. Apresentação da Columbia.

GATILHO IMPLACÁVEL — (Man or Gun) — No Florida, S. Pedro, Rio Branco, Colonial e Ramos. "Western" americano dirigido por Albert C. Gannaway com MacDonald Carey. Horários diversos. Impróprio até 14 anos. Apresentação da Imperial.

O MÉDICO DE STALINGRADO — (Der Arzt von Stalingrad) — No Pathé, Riviera, Para-Todos, Mauá e Grill (Niterói). Drama (alemão) de guerra dirigido por Geza Radvanyi com O. E. Hasse e Eva Bartok. Às 14, 16, 18, 20 e 22 horas. Impróprio até 18 anos. Apresentação da França Filmes.

UMA CRUZ À BEIRA DO ABISMO — (The Nun's Story) — No Copacabana, Carioca e Petrópolis. Drama (americano) dirigido por Fred Zinnemann com Audrey Hepburn, Peter Finch e Dean Jagger. Às 15, 18 e 21 horas. Censura livre. Reapresentação da Warner Bros.

HERODES, O GRANDE (Erode, Il Grande) — No Art-Palácio Copacabana, Art Palácio Tijuca, Art-Palácio Méier, Odeon, São José e Leblon. Drama (histórico) italiano dirigido por Arnaldo Genoino, com Edmund Purdom e Sylva López. Impróprio até 10 anos. Reapresentação da Art Films.

O RATO QUE RUGE — (The Mouse That Roared) — No Botafogo, Ipanema e Maracanã. Sátira policial inglesa. Direção de Jack Arnold. Com Peter Sellers e Jean Seberg. Horários diversos. Apresentação da Columbia.

OS DEZ MANDAMENTOS — (The Ten Commandments) — No Vitória — Drama bíblico (americano) dirigido por Cecil B. de Mille com Charlton Heston, Yul Brynner, Ann Baxter, Edward G. Robinson e Yvonne de Carlo. À 15 e 20,30 horas. Matinês às 9,30 horas às quintas, sábados, domingos e feriados. Décima terceira semana. Apresentação da Paramount.

SALOMÃO E A RAINHA DE SABA' — (Salomon and Sheba) — No Vitória. Drama bíblico (americano) dirigido por King Vidor com Yul Brinner, Gina Lollobrigida, Marisa Pavan e George Sanders. Às 14, 16,30, 19 e 21,30 horas. Impróprio até 14 anos. Quinta semana. Apresentação da United Artists.

A ORQUIDEA NEGRA — (The Black Orchid) — No Azteca, Nacional, Regência e São Jorge (Niterói). Drama americano dirigido por Martin Ritt com Sophia Loren e Anthony Quinn. Horários variados. Impróprio até 14 anos. Rapresentação da Paramount.

SORRISO DE UMA NOITE DE AMOR — Alvorada (Cinema de Arte). Produção de Ingmar Bergman com Olla Jacobsson. Às 16,30, 10 e 21,90 horas. Sábados, domingos e feriados, sessões às 14 horas. Impróprio até 18 anos.

A GRANDE CAÇADA (The Big Hunt) — No Pax, Ricamar e Palácio Higienópolis. Aventuras na Índia. Produção americana em tecnicolor, dirigida por George Sherwood. Às 14, 16, 18, 20 e 22 horas. Censura livre. Apresentação da MGM.

Lembretes

RIO —

1.º PAREO
XEREZ volta bem e num páreo acessível. E' a fôrça.
CALIPSO reaparece em turma camarada. Observem-nos no "canter".

2.º PAREO
ICHABÔ tem tudo para vencer. E' melhor que a turma.
AVILAR é sério adversário. Olhem o totalizador...

3.º PAREO
RUBICON pode vencer, mas não é "barbada". Joraie pode repetir e ainda poule elevada.

4.º PAREO
BAIONES leva apenas 51 quilos e nessa turma pode vencer
UNDALO é outro que pode surpreender com apenas 47 quilos

5.º PAREO
GUAPOREMA ganhou mal, e agora pode perder...
TIA POLIANA é o melhor azar do páreo

6.º PAREO
PEREGRINO "rende" menos na cancha anormal. Mas é a fôrça.
CARMEN'S CHOICE parece ser a maior adversária

7.º PAREO
ULANO é sério concorrente nessa turma
URCO é sempre rival nessa companhia

8.º PAREO
PARNAHYBA volta bem e com 50 quilos vai dar trabalho
PALLADIUM vai com 49 quilos. Tem muita chance.

9.º PAREO
KOROVIN é o melhor azar do páreo. Outro dia parecia ser o vencedor e chegou no sétimo pôsto, "embolado"...
RAMBOIA tem muita chance e na raia pesada vai dar o que fazer

FAÇANHA DE HARY

ZURIQUE — Grande impressão e admiração despertou no mundo esportivo internacional a notícia da façanha do atleta alemão Armin Hary, que superou o recorde mundial dos 100 metros rasos com o tempo de dez segundos exatos. A imprensa mundial comenta estas impressões evidenciando o caráter excepcional da façanha esportiva e da personalidade do atleta que foi seu protagonista. — (ANSA-DC)

GUAPORENA SEGUIU 'TININDO': É A FÔRÇA

Apesar do pêso Peregrina deve ganhar

RIO — PEREGRINA volta a competir esta tarde com chance das maiores no sexto páreo do programa. Seguiu na conta a útil egüinha do treinador Paulo Morgado e encontra adversárias que já derrotou em outras oportunidades. Está situada com agrado no percurso e só tem mesmo contra a vantagem de pêso que concederá às competidoras. Mesmo assim achamos que PEREGRINA fará valer sua maior categoria, conquistando mais um triunfo na sua campanha.

Tia Poliana vai dar trabalho: volta bem

RIO — A égua Guaporena tem grandes possibilidades de obter mais uma vitória na Gávea, desta feita no quinto páreo do programa de hoje, na distância de 1.500 metros, no qual a filha de Rio Tinto irá enfrentar pràticamente as mesmas rivais de há uma semana.

Naquela oportunidade Guaporena derrotou Tia Poliana, Meluzina, Colombelle e outras deixando boa impressão uma vez que o seu pilôto a conduziu de uma maneira serena — como realmente se deve conduzir uma "barbada".

DUPLA: DIFICIL

Já a formação da dupla se apresenta bastante difícil devido ao equilíbrio de fôrças existentes entre a maioria das rivais. Contudo, Tia Poliana, Sea Venon (pêso-pluma), Sestrosa e Tendresse prometem realizar uma boa exibição. De acôrdo com o modo pelo qual se processar o "train" da carreira uma dessas quatro competidoras deverá escoltar a pilotada de Manoel Bezerra da Silva.

Caso haja "train" falso, a égua Sea Venon — com apenas 47 quilos — poderá beneficiar-se e, portanto, escoltar a ganhadora. Todavia havendo luta pelos primeiros postos, desde os metros iniciais da prova, Tia Poliana, Tendresse e Sestrosa deverão atropelar para decidir com Guaporena o resultado final do páreo, principalmente se a raia se apresentar de macia para leve — onde o rendimento dessas éguas tem sido melhor.

CORRIDA DE SÁBADO

RIO —

1.º páreo — às 12,50 horas — 1.300 metros — Cr$ 120.000,00 — (Grama).

Ks.
1—1 Acará, M. Silva 54
2 Cervo, F. G. Silva 54
2—3 Shibo, J. Silva 56
4 Relâmpago, A. Ricardo .. 54
3—5 Cullen, A. Santos 54
" Gororó, E. Castilho 54
4—6 Gloucester, L. Vaz 54
7 G. Wind, D. Moreira 54

2.º páreo — às 13,20 horas — 1.600 metros — Cr$ 90.000,00 — (Grama).

Ks.
1—1 Savage, A. Ricardo 56
2 Herderon, J. Corrêa 56
2—3 Fujikura, J. G. Silva 56
4 Devoto, Não corre 56
3—5 Xanto, J. Marchant 58
" Xiba, A. Portilho 56
" Xerxes, J. Ramos 56
4—6 Procurador, M. Silva 56
7 Zé Carlos, R. Urbina 56
8 Canzoniere, P. Fontoura .. 56

Montarias oficiais: sábado e domingo

3.º páreo — às 13,50 horas — 1.500 metros — Cr$ 100.000,00.

Ks.
1—1 Vingança, M. Silva 55
2 Zorra, A. Hodecker 55
3 Icangá, A. Nahid 55
2—4 Pierrette, A. Santos 55
5 Mirandolina, A. G. Silva .. 55
6 E. Tamar, A. Bolino 55
3—7 Zumbaia, J. Marchant 55
8 La Niegra, D. Moreira 55
9 Veleta, I. Souza 55
4-10 Maba, R. Freitas F. 55
11 Brisamar, L. Vaz 55
12 Marguerite, J. G. Silva .. 55
" Mila, J. Ramos 55

4.º páreo — às 14,20 horas — 1.800 metros — Cr$ 100.000,00 — (Grama).

Ks.
1—1 Alight, A. Ricardo 55
2 Talon, L. Diaz 55
2—3 Curriculum, A. Portilho .. 55
4 Zéo, I. Souza 55
3—5 Taj-El-Arab, L. Santos .. 55
6 Mercúrio, J. Portilho 55
4—7 Armendariz, M. Silva 55
8 Majorengo, A. Bolino 55
9 Emir, W. Meireles 55

5.º páreo — às 14,50 horas — 1.300 metros — Cr$ 90.000,00.

Ks.
1—1 Fortunata, M. Henrique .. 56
2 Lassiandra, A. Barroso .. 56
3 Clavina, M. Silva 56
4 Miralua, O. Moura 56
2—5 Columbia, J. G. Silva 56
6 Amoureuse, A. Ricardo .. 56
7 Catilinária, A. G. Silva .. 56
8 Galigaé, A. Ramos 56
3—9 Femme, A. Hodecker 56
10 Etchika, L. Santos 56
11 Cuba, J. Corrêa 56
12 Bela Tamar, A. Bolino 56
4-13 Arrudinha, W. Meireles .. 56
14 Octavia, J. Santos 56
15 Lille, J. Portilho 56
" Caçadora, C. Dias 56

6.º páreo — às 15,20 horas — 1.600 metros — "Prêmio Raphael de Barros" — Cr$ 200.000,00.

Ks.
1—1 Zafira, J. Marchant 52
" Zunga, J. Silva 52
" Zarmi, A. Santos 57
2—2 Fútil, J. Portilho 52
3 Clematite, A. Bolino 52
4 Javaneza, Não corre 58
3—5 Hisna, A. Portilho 62
6 Urujaia, M. Silva 55
7 Ilustrada, Não corre 55
4—8 Eboli, A. Ricardo 52
9 Zonda, J. G. Silva 55
10 Gj. Madrid, E. Castillo .. 55

7.º páreo — às 15,50 horas — 1.500 metros — Cr$ 100.000,00 — (Betting).

Ks.
1—1 Zás, J. Marchant 55
2 Dandim, A. Ricardo 55
3 Wyoming, A. Portilho 55
2—4 Flor da Noite, J. Portilho .. 55
5 Tókio, J. Zeferino 55
6 Zito, A. Cardoso 55
7 High Society, A. Santos .. 55
3—8 Pelospavos, M. Silva 55
9 Nino Bien, O. Moura 55
10 Vila Real, Não corre 55
11 Pibe, A. Bolino 55
4-12 Djohar, D. Moreno 55
13 Ramazon, I. Souza 55
14 Frater, D. Moreira 55
15 Inguá, J. A. Silva 55

8.º páreo — às 16,25 horas — 1.400 metros — Cr$ 90.000,00 — (Betting) — (Grama).

Ks.
1—1 Cibí, J. Carlindo 54
" Claustro, A. Ricardo 54
2 Bilac, A. Bolino 54
2—3 Açoriano, Não corre 54
" Lajão, Não corre 54
4 Ottoman, W. Andrade 54
3—5 Ranai, A. Barroso 58
" Seival, M. Silva 54
6 Xauã, J. Corrêa 60
7 Xilo, A. G. Silva 50
4—8 Lord Caron, L. Diaz 58
9 Destemido, H. Rebelo 54
10 Agio, G. Queiroz 54
" Dardowell, A. Santos 50

9.º páreo — às 17,00 horas — 1.600 metros — Cr$ 100.000,00 — (Betting).

Ks.
1—1 Anjou, G. Greme Jr. .. 55
2 Marajan, W. Andrade 55
3 Dublin, J. G. Silva 55
2—4 Fair Jealous, A. Bolino .. 55
5 Arauá, J. Tinoco 55
6 Exato, J. Portilho 55
3—7 Irísio, H. Lima 55
8 Tio Godoy, D. Moreira .. 55
" Engeitado, A. Reis 55
4—9 Zé Catimba, I. Souza 55
10 Frappant, M. Silva 55
" Montecarlo, G. Almeida .. 55

CORRIDA DE DOMINGO

RIO —

1º PAREO — às 13,20 horas — 1.300 metros. — Cr$ 120.000,00.

Ks
1—1 Angola, M. Silva 54
2—2 Bibelô, A. Santos 54
3 Renilda, D. Moreno 54
3—4 Otijia, A. Bolino 54
5 Águia, A. Marçal 54
4—6 Queluc:a, L. Santos 54
" Giant Star, A. Ricardo .. 54

2º PAREO — às 13,50 horas — 1.000 metros. — Cr$ 120.000,00.

Ks
1—1 Fair Kitten, M. Silva 54
2 Lever, M. Henrique 54
2—3 Nagli, A. Hodecker 54
4 Foca, D. P. Silva 54
5 Fagulha, A. Santos 54
3—6 Glad Girl, J. G. Silva .. 54
7 Grila, J. Silva 54
" Juaba, A. G. Silva 54
4—8 L. Champagne, D. Moreira 54
9 Isolda, J. Tinoco 54
" Meridiana, H. Rebello 54

3º PAREO — às 14,20 horas — 1.800 metros. — Cr$ 100.000,00.

Ks
1—1 Claro de Luna, M. Silva .. 55
2 Kanagava, R. Penido 55
2—3 Fugitive, J. Tinoco 57
4 Ilustrada, Não corre 55
3—5 Fadia, J. Negrello 55
6 Irquinia, J. Portilho 55
4—7 Peggy, J. Silva 55
8 Pea-Nut, D. P. Silva 55
" Pretenciosa, Não corre .. 51

4º PAREO — às 14,50 horas. — 1.300 metros. — Cr$ 80.000,00.

Ks
1—1 Délfica, A. Santos 58
2 Julinha, J. Tinoco 54
3 Bailarina, J. Portilho 52
2—4 Niotsy, J. G. Silva 58
5 Rose Reine, A. Ricardo .. 54
6 Melusina, J. Ramos 58
3—7 Virtude, J. Marchant 60
8 Jabonina, L. Santos 52
9 Belçudinha, B. Alves 54
10-4 Greiúna, P. Fontoura 54
11 Campeche, J. Corrêa 54
12 Keliana, Não corre 54

5º PAREO — às 15,20 horas — 3.000 metros. — Cr$ 600.000,00. — (Clássico). — (Grande Prêmio Distrito Federal). — (3ª Prova da Tríplice Coroa).

Ks
1—1 Farwell, L. B. Gonçalves 55
2—2 Hypério, L. Diaz 55
3 Zangado, E. Castillo 55
3—4 Dix, A. Bolino 55
5 Heros, xx 55
4—6 Zudo, J. Marchant 55
" Zirro, A. Ricardo 55
" Zôpo, A. Santos 55

6º PAREO — às 15,50 horas — 1.000 metros. — Cr$ 120.000,00. — (Betting)

Ks
1—1 Baurú, M. Silva 54
2 Fígaro, A. Marçal 54
3 Agalari, A. G. Silva 54
2—4 Foguete, A. Bolino 54
5 Gordini, A. Silva 54
6 Monteimperial, P. Font. 54
3—7 Caminito, A. Ricardo 54
" Giraudoux, L. Santos 54
8 Quickmore, W. Andrade .. 54
9 Rubi Negro, S. França .. 54
4-10 Baalbek, A. Reis 54
11 Hartim, A. Santos 54
12 Nesper, D. Moreno 54
" Natal Grass, G. Greme Jr. 54

7º PAREO — às 16,25 horas — 1.500 metros. — Cr$ 100.000,00. — (Betting)

Ks
1—1 Tender, A. Santos 51
2 Pégasus, J. Ramos 51
3 Vagabundo, H. Cunha 51
2—4 Falerno, J. Tinoco 51
5 Filco, A. G. Silva 51
6 L. Sertão, J. G. Silva .. 51
7 Gran Cônsul, J. Silva 51
3—8 Daman, A. Ricardo 55
" Quebrafogo, L. Santos 51
9 Zombeteiro, A. Hodecker .. 51
10 Dengo, P. Fontoura 51
4-11 Harmônicas, xx 51
12 Valmy, M. Silva 61
13 Kilarney, A. Reis 51
14 Sherif, J. Portilho 51

8º PAREO — às 17 horas — 1.300 metros. — Cr$ 80.000,00. — (Betting)

Ks
1—1 Belphegor, M. Silva 52
2 Vig, I. Souza 52
3 Clamart, P. Lima 50
2—4 Narcissus, A. Barroso .. 58
5 Love Affair, J. Ramos .. 58
6 Macon, P. Fontoura 54
3—7 Chianti, A. Santos 52
8 Mister X, J. Silva 50
9 Kermann, A. Bolino 54
" Cavaliere, Não corre 50
4-10 Voluntarioso, J. Martins . 56
11 Vingo, J. Corrêa 50
12 Ibirapuitan, A. G. Silva . 50
" Arara, L. Santos 50

Passatempo volta em distância do seu agrado

RIO — O cavalo PASSATEMPO nos parece a melhor indicação do páreo inicial desta tarde na Gávea. Volta na conta o pupilo de Valter Aliano e encontra uma carreira onde tem muita coisa a seu favor para finalmente desencabular. Principalmente a distância lhe favorece bastante e desde que largue em boas condições será difícil ser alcançado. Daí merecer PASSATEMPO êste nosso lembrete como uma pule tentadora no primeiro páreo desta tarde na Gávea.

O Diário Carioca APONTA

RIO —

Páreos		Duplas
1.º	Passatempo — Xerez — Haritain	13
2.º	Bom Marchê — Avilar — Ichabô	24
3.º	Joraie — Rubicon — Harapé	14
4.º	Fogareiro — Cachito — Rodeio	12
5.º	Guaporena — Colombelle — Tia Poliana	13
6.º	Peregrina — C. Choice — Javaneza	12
7.º	Urco — Angu — Seu Macedo	12
8.º	Parnaíba — Ubatim — Dejobi	13
9.º	Ciume — Saravando — Velite	12

LLOYD BRASILEIRO
Patrimônio Nacional
Escritório: Rua do Rosário n.º 1
Telefone: 31-2060
Praças e Fretes — S/loja
Telefone: 31-3329
Passagens térreo — Telefone: 31-3304

NORTE
RODRIGUES ALVES
vg. 33 — I
Saírá para:
Recife — Cabedelo e Natal
Receberá cargas no Armazém 16 até dia 28.

EUROPA
CABO S. ROQUE
Sairá hoje para:
Vitória — Havre — Dunquerque — Londres — Antuérpia — Roterdam — Bremem e Hamburgo

LÓIDE COLÔMBIA
Sairá a 21 de julho para:
Vitória — Barra de Ilhéus — Salvador — Casablanca — Tanger — Gibraltar — Marselha — Gênova — Nápoles e Trieste

AMERICA DO NORTE
SAIDAS DO RIO
LÓIDE PARAGUAI
Sairá amanhã para:
Barra de Ilhéus — Salvador e Nova Iorque

LÓIDE HONDURAS
Sairá a 26 do corrente para:
Vitória e Nova Orleans

AMÉRICA DO NORTE
SAIDAS DE SANTOS
LÓIDE MÉXICO
Sairá a 29 do corrente para:
Paranaguá — Barra de Ilhéus — Salvador e Nova Iorque

LÓIDE HONDURAS
Sairá a 24 do corrente para:
Rio — Vitória e Nova Orleans

A V I S O
Qualquer alteração nas datas de saída dos navios será publicada neste local

AMADORES DO FLA SÃO PROFISSIONAIS

RIO — Alegando que os jogadores Gerson, Germano e Vanderlei não são mais amadores, os dirigentes do Flamengo deverão solicitar, ainda hoje, a dispensa de tais elementos da seleção que representará o Brasil nas Olimpíadas de Roma. Face a isso, apresentará aos paredros da CBD os contratos de cada um de seus jogadores.

CHUVA TRANSFERIU BOTAFOGO X PALMEIRAS

S. PAULO — Face ao mal tempo reinante nesta capital, o jôgo entre as equipes do Botafogo (do Rio) e do Palmeiras, que seria realizado, ontem, no Estádio do Pacaembu, foi transferido para a noite de hoje, no mesmo local. (Especial para o DC)

FERNANDES PERDEU

WIMBLEDON — Wolfgang Stuck, da Alemanha, derrotou hoje o brasileiro Carlos Fernandes, por 7-5, 6-1 e 7-5. Karen Hantze, EUA, impôs-se a Vera Thomas, Grã-Bretanha, por 6-1 e 6-2. (UPI-DC)

NOVOS DIRIGENTES DO DIE

RIO — Os jornalistas esportivos membros do Departamento de Imprensa Esportiva da ABI em Assembléia Geral indicaram os novos dirigentes para o triênio 1960-61 e 62, reelegendo Canor Simões Coelho, J. Dromond Neto e Marum Jazbick e elegendo para completar a Comissão Diretora os cronistas Abraim Tebet e Altever Valadão.

Para o Conselho Superior, órgão de importância para os destinos do DIE, foram eleitos Mário Rodrigues Filho, Oduvaldo Cozzi, Indalécio Mendes, Augusto Rodrigues, Luis Bayer, Carlos Arêas, Antônio Cordeiro e o nosso companheiro Maurício Naslausky, do quadro de redatores esportivos do DC. A cerimônia de posse, presidida por Herbert Moses, será na Casa do Jornalista em data a ser oportunamente marcada.

Nossos informes para hoje

1.º Páreo — 1.200 metros — Cr$ 90.000,00 — Cr$ 27.000,00 e Cr$ 18.000,00 — Record: 73"1/5, L'Amiral — às 12,50

Animais — Jóqueis — Pêso	Possibilidades	Treinadores	Performances	Tempo
1—1 Xerez, D. P. Silva 56	Tem tudo para vencer. Fôrça	A. P. Silva	2º de Carroussel — Duraznito	1.200 78" AP
2 Bugre, H. Vasconcelos . 56	Vem de muitos fracassos. Nada	S. d'Amore	6º de Lapidario — M. Songe	1.300 86"1/5 AP
2—3 Haritain, M. Silva 56	Pode ser encarado como rival	E. Pereira Fº	2º de M. Songe — Elsener	1.400 90"2/5 AP
4 Cygnus, A. Reis 56	A turma ainda é meio adversa	G. Ulloa	8º de Lapidario — M. Songe	1.300 86"1/5 AP
3—5 Passatempo, D. Moreira . 56	Resolveu confirmar. Bom placê	W. Aliano	3º de Lapidario — M. Songe	1.300 86"1/5 AP
6 Jealous, J. Lopes 56	Boas corridas em S. V. Pode ser	L. Pignatari	2º de Ardiloso — Draco (SV)	1.100 74"4/5 AM
4—7 Elsener, J. Tinoco 56	Muito prejudicada. Cuidado agora	J. Lourenço Fº	3º de M. Songe — Haritain	1.400 90"2/5 AP
8 Doidinho, P. Labre 56	Pouca distância. Gosta da grama	N. Rafael	4º de M. Songe — Haritain	1.400 90"2/5 AP
9 Calipso, A. G. Silva 56	Nem como música. Não acreditamos	J. Araújo	Uº de Paranoá — Procurador	1.500 99"1/5 AU

Nossa indicação — PASSATEMPO | Adversário — XEREX | Bom azar — HARITAIN

2.º Páreo — 1.500 metros — Cr$ 80.000,00 — Cr$ 24.000,00 e Cr$ 16.000,00 — Record: 91"4/5, Tirafogo — às 13,20

Animais — Jóqueis — Pêso	Possibilidades	Treinadores	Performances	Tempo
1—1 Ichabô, G. Almeida 60	Sempre aparece ameaçado. Rival	O. C. Dias	3º de Rosado — Fan	1.400 92"1/5 AP
2 Sahid, P. Gomes 58	Decaiu muito de estado. Pule alta	L. Tripodi	9º de Rosado — Fan	1.400 92"1/5 AP
2—3 Avilar, R. Freitas F. .. 60	Como jogaram nêle! Mas era relva	J. Lourenço Fº	4º de M. Joe — Fan	1.300 79"2/5 GL
4 Al Mansur, C. Dias 50	Não regulou mudar de nome	J. Burioni	5º de M. Joe — Fan	1.300 79"2/5 GL
3—5 My Own, G. Greme Jr. . 60	Não pode correr tão pouco Olho!	C. Gomez	5º de Rosado — Fan	1.400 92"1/5 AP
6 Vero, A. Cardoso 60	Gosta muito da turma. Bom placê	P. Morgado	8º de Rosado — Fan	1.400 92"1/5 AP
4—7 Bon Marché, H. Lima 56	Chegou perto na relva. Cuidado!	R. Morgado	3º de M. Joe — Fan	1.300 79"2/5 GL
8 Titan, S. Pereira 56	Muito irregular. Melhor é riscá-lo	R. Schneider	6º de M. Joe — Fan	1.300 79"2/5 GL

Nossa indicação — BOM MARCHE | Adversário — AVILAR | Bom azar — ICHABO

3.º Páreo — 1.400 metros — Cr$ 60.000,00 — Cr$ 18.000,00 e Cr$ 12.000,00 — Record: 84"4/5, Urge — às 13,40 horas

Animais — Jóqueis — Pêso	Possibilidades	Treinadores	Performances	Tempo
1—1 Rubicon, J. Corrêa 60	Para demais. Ainda é a fôrça real	M. Sousa	2º de Jorai — Marciano	1.300 85"3/5 AU
2 Gunther, V. Ferreira ... 54	Pelo que vem demonstrando... nada	V. P. Ferreira	9º de Joraie — Rubicon	1.300 85"3/5 AU
2—3 Emproado, L. Silva 58	Melhor montado. Pode aparecer tem	M. Aguiar	4º de Joraie — Ribicon	1.300 85"3/5 AU
4 Brother, P. Fontoura .. 60	Parece que anda manco. Não cremos	G. Feijó	7º de Joraie — Rubicon	1.300 85"3/5 AU
5 Altímetro, A. G. Silva .. 54	Vem de fóra com atuações péssimas	O. Fernandes	11º de Boia — Jargão	1.300 88"1/5 AM
3—6 Marciano, E. Castillo 58	Chegou com Rubicon muito junto	G. Morgado	3º de Joraie — Rubicon	1.300 85"3/5 AU
" Superiori, G. Almeida .. 58	Anda por baixo êste. Vamos eliminá-lo	G. Morgado	11º de Joraie — Rubicon	1.300 85"3/5 AU
7 Mime, V. Veloso 50	Chegará no pelotão de trás	C. Pereira Nunes	6º de Joraie — Rubicon	1.300 85"3/5 AU
4—8 Joraie, P. Lima 56	Não devia pagar aquilo tudo. Rival	W. Silva	1º de Rubicon — Marciano	1.300 85"3/5 AU
9 Harapé, L. Diaz 60	Defendeu seu quintozinho. Azarão	W. Aliano	5º de Joraie — Rubicon	1.300 85"3/5 AU
10 R. Deligh, J. Quintanilha 52	Pedindo esmolas. Nada deverá fazer	W. Piotto	Uº de Rubicon — Freia	1.200 80"2/5 AP

Nossa indicação — JORAIE | Adversário — RUBICON | Bom azar — HARAPÉ

4.º Páreo — 1.200 metros — Cr$ 60.000,00 — Cr$ 18.000,00 e Cr$ 16.000,00 — Record: 73"1/5, L'Amiral — às 14,20

Animais — Jóqueis — Pêso	Possibilidades	Treinadores	Performances	Tempo
1—1 Fogareiro, A. Ricardo ... 56	Anda bem firme. Pode repetir já	J. Attianesi	1º de Cachito — Ruston	1.600 105"2/5 AU
" Baionês, J. Corrêa 54	Auxílio dos melhores. Olhem a dobrada	J. Attianesi	5º de Ruston — Gudrun	1.600 107"1/5 AP
2 Gandulo, L. Silva 58	Ainda é difícil vencer nêste páreo	M. Aguiar	8º de Jamacarú — Mister X	1.200 77"2/5 AU
2—3 Cachito, P. Labre 56	Fiel no placê. Bom nome	R. Barbosa	2º de Fogareiro — Ruston	1.600 105"2/5 AU
4 Autêntico, O. Macedo 60	Não o desprezem. Pode surgir na frente	H. Sousa	7º de Fogareiro — Cachito	1.600 105"2/5 AU
5 Undalo, A. Barroso 50	Vem de parado. Boa surprêsa aqui	L. Tripodi	Uº de Jangall — Campi	1.300 82"3/5 AM
3—6 Pernambuco, A. Portilho . 56	Gosta da distância. Cuidado com êle	W. Piotto	13º de Campi — Malvinero	1.300 83"1/5 AP
7 Durban, R. Penido 60	Mal montado e é malucão também	J. Burioni	12º de Ruston — Gudrun	1.600 107"1/5 AP
8 Iron Duke, H. Vasconcelos 50	De turma inferior. É estreante	J. Loureno Fº	1º de M. Presado — Exp. Sul	1.600 112"2/5 AE
9 Tower, J. Portilho 50	Não corre nada na pista pesada	J. Loureno Fº	Uº de Gudrun — Rodeio	1.400 92"3/5 AP
4-10 Rodeio, M. Silva 60	Agora verão só. Poderá vencer	E. Freitas	6º de Autêntico — Fogareiro	1.300 84"2/5 AL
11 Campi, A. Santos 58	Só adivinhando. Bom placê porém.	S. Morales	6º de Fogareiro — Cachito	1.600 105"2/5 AU
12 Folguedo, J. Tinoco 52	Será um dos últimos. Não cremos	C. Rosa	8º de Autêntico — Fogareiro	1.300 84"2/5 AL
13 Don Carlos, A. Ramos .. 54	Tem duas boas vitórias. Pule alta	C. Gomez	13º de Hivan — Itamo	1.200 77"2/5 AU

Nossa indicação — FOGAREIRO | Adversário — CACHITO | Bom azar — RODEIO

5.º Páreo — 1.500 metros — Cr$ 60.000,00 — Cr$ 18.000,00 e Cr$ 12.000,00 — Record: 91"4/5, Tirafogo — às 14,50

Animais — Jóqueis — Pêso	Possibilidades	Treinadores	Performances	Tempo
1—1 Guaporema, M. Silva 56	Melhor com o aumento da distância	P. Morgado	1º de T. Poliana — Melusina	1.200 78"2/5 AU
2—2 Tia Poliana, J. Tinoco .. 54	Correu muito. Agora é forte rival	B. Carvalho	2º de Guaporema — Melusina	1.200 78"2/5 AU
3 Sea Venom, A. Barroso .. 50	Tem alguma chance pelo pêso mosca	I. Morais	7º de Jujubá — V. Cambinda	1.300 83"1/5 AL
3—4 Colombelle, L. Vaz 52	Vai correr demais. Uma das boas	W. Aliano	5º de Guaporema — T. Poliana	1.300 83"1/5 AL
5 Sestrosa, V. Andrade 52	Valendo retrospecto nada conseguirá	S. Freitas	4º de Melusina — Colombelle	1.300 85"1/5 AP
4—6 Tendresse, A. Santos 54	Não pode ser desprezada. Na dupla	C. Ferreira	9º de I. Flower — Niotsy	1.400 88"2/5 AL
7 Vovó Thereza, J. Lopes .. 52	Na lama será um dos melhores placês	S. d'Amore	Uº de Melusina — Colombelle	1.300 85"1/5 AP

Nossa indicação — GUAPORENA | Adversária — COLOMBELLE | Bom azar TIA POLIANA

6.º Páreo — 1.400 metros — Cr$ 120.000,00 — Cr$ 36.000,00 e Cr$ 24.000,00 — Record: 84"4/5, Urge — às 15,20 hs.

Animais — Jóqueis — Pêso	Possibilidades	Treinadores	Performances	Tempo
1—1 Peregrina, M. Silva 61	Mesmo com êste pêso é a fôrça	P. Morgado	1º de Hisna — Zafira	1.500 92" GM
2 Miltonia, J. Silva 50	Sua turma é outra. Não cremos	R. Costa	Uº de Eboli — Futil	1.500 93"4/5 AL
2—3 C. Choice, D. P. Silva .. 50	Pode vencer esta. Tinindo	F. Schneider	5º de Orange — Tzarina	1.300 81" AL
" My Fair Lady, A. Ricardo 52	Carmen's Jones garante o número	F. Schneider	5º de Eboli — Futil	1.500 93"4/5 AL
3—4 Fairuz, A. Reis 50	Olhem uma que vai assustar aqui	J. Attianesi	Uº de Valence — Indômita	2.400 151"4/5 GM
5 Pussy, J. Tinoco 50	O páreo é meio indigesto. Difícil	A. P. Silva	7º de Excentrica — Javaneza	1.500 93"4/5 AL
" Katuska, A. Barroso 52	Achamos que vai correr muito.	A. P. Silva	Uº de Xêta — Usinga	1.600 101"4/5 AM
4—6 Javaneza, A. Santos 52	Outra forte competidora. Cuidado	L. Tripodi	3º de Eboli — Futil	1.500 93"4/5 AL
7 Zala, I. Amaral 50	Eguinha atrevida. Quando vem...	C. Ferreira	1º de Floramour — Finely	1.400 87" AL
8 Ponta Negra, C. Dias .. 50	Ganhando será grande surprêsa	N. Rafael	8º de Emerita — J. Fête	1.500 97"1/5 AM

Nossa indicação — PEREGRINA | Adversária — C. CHOICE | Bom azar — JAVANEZA

7.º Páreo — 1.500 metros — Cr$ 60.000,00 — Cr$ 18.000,00 e Cr$ 12.000,00 — Record: 91"4/5, Tirafogo — às 15,45 (BETTING)

Animais — Jóqueis — Pêso	Possibilidades	Treinadores	Performances	Tempo
1—1 Umiri, Não corre 52	Não correrá	C. Cabral	—	—
" Urco, J. Corrêa 54	Defenderá bem o número 1. Rival	O. F. Reis	3º de Baccarat — Parnahyba	1.400 85" GL
2 Banjo, A. Bolino 58	Não anda bem. Será forte surprêsa	C. Pereira	5º de Jamacarú — Mister X	1.200 77"2/5 AU
3 Jack Fruit, J. Graça 54	Pedindo mais distância. Azarão	W. Ferreira	8º de Sandhurst — Urco	1.300 79"1/5 GL
2—4 Jamacarú, Não corre ... 58	Não correrá	G. Morgado	1º de Mister X — Chileno	1.200 77"2/5 AU
5 Angú, J. Silva 52	Um perigo! Placê certo. Boa pule	R. Morgado	4º de Jamacarú — Mister X	1.200 77"2/5 AU
" Ruston, A. Barroso 50	Ajuda das melhores. Vai correr bem	R. Morgado	3º de Fogareiro — Cachito	1.600 105"2/5 AU
6 El Rayo, J. Santos 56	Vamos arriscar eliminá-lo aqui	H. Sousa	9º de Gudrun — Umiri	1.500 97"2/5 AL
3—7 Seu Macedo, D. Moreira .. 54	Fracassou mas pode reabilitar-se	P. Morgado	6º de Gudrun — Umiri	1.500 97"2/5 AL
" Parnahyba, Não corre .. 60	Não correrá	P. Morgado	—	—
8 Jarlot, P. Fontoura 54	Se jogarem muito nêle, acompanhem	L. Tripodi	9º de Alambre — Jamacarú	1.600 106"2/5 AP
" Contrabaixo, C. Morgado . 56	O páreo é acessível. Pode vencer	L. Tripodi	8º de Jarlot — Palladium	1.600 102" AM
4—9 Gudrum, A. Reis 54	Confirmando afinal. Ainda tem chance	W. Ferreira	1º de Umiri — Urco	1.500 97"2/5 AL
10 Dejobi, Não corre 60	Não correrá	O. Fernandes	—	—
11 Ulano, A. Santos 54	Sentindo as corridas consecutivas	J. Andrade	6º de Jamacarú — Mister X	1.200 77"2/5 AU
12 Moderno, J. Quintanilha 54	"Forfait" autêntico. Aqui não existe	A. Sousa	10º de Gudrun — Umiri	1.500 97"2/5 AL

Nossa indicação — URCO | Adversário — ANGU | Bom azar — SEU MACEDO

8.º Páreo — 1.300 metros — Cr$ 60.000,00 — Cr$ 18.000,00 e Cr$ 12.000,00 — Record: 79"2/5, Farinelli — às 16,25 hs.

Animais — Jóqueis — Pêso	Possibilidades	Treinadores	Performances	Tempo
1—1 Parnahyba, A. Santos .. 50	Preferiu êste páreo. Pode ganhar	P. Morgado	2º de Baccarat — Urco	1.400 85" GL
" Boa Vista, J. Corrêa 58	Tem grande dose de possibilidades	P. Morgado	5º de Baccarat — Parnahyba	1.400 85" GL
2 Vovô Cariri, J. Marinho .. 52	Chovendo é forte rival. Pode ser	S. d'Amore	Uº de Hagen — Bon Soir	1.600 101"1/5 AL
2—3 Ronsard, M. Silva 56	Deviam mudar para freio. Contudo...	E. Freitas	8º de Palladium — Alabre.	1.600 103"4/5 AP
4 Bon Soir, A. Bolino 60	Com altos e baixos. Só advinhando	C. Pereira	6º de Vesta — Palladium	1.400 90"2/5 AP
5 Foliento, A. G. Silva ... 54	É das surprêsas também. Não cremos	R. Silva	8º de Vesta — Palladium	1.400 90"2/5 AP
3—6 Ubatim, P. Fontoura 52	Grande competidor. Poderá vencer	C. Cabral	7º de Palladium — Jarlot	1.900 126"1/5 AP
7 Siciliana, V. Veloso 48	Anda azarada. Melhor é eliminá-la	Ex. Coutinho	10º de Hagen — Bon Soir	1.600 101"1/5 AL
8 Alambre, A. Ricardo 50	Este é das Arábias. Bom placê só	F. Schneider	12º de Gudrun — Umiri	1.500 97"2/5 AL
9 Juquiá, A. Barroso 50	Outra que não gostou da turma	L. Tripodi	7º de I. Flower — Niotsy	1.400 88"2/5 AL
4-10 Palladium, F. Conceição .. 52	Gostou do garotinho. Ainda é rival	W. Oliveira	7º de Baccarat — Parnahyba	1.400 85" GL
11 Javelim, R. Freitas F. . 56	Também achamos que não existe	R. Costa	5º de Palladium — Alambre	1.600 103"4/5 AP
12 Jamacarú, J. Silva 50	Anda repinicando. Se bobearem	G. Morgado	1º de Mister X — Chileno	1.200 77"2/5 AU
13 Dejobi, P. Lima 50	Preferiu êste páreo. Boa pule	O. Fernandes	9º de Jamacarú — Urco	1.400 93"1/5 AU

Nossa indicação — PARNAIBA | Adversário — UBATIM | Bom azar — DEJOBI

Parnahyba ainda melhor ficou na vez

RIO — Foi realmente muito boa a última exibição do tordilho PARNAHYBA. Reaparecendo de cura, atuou em situação difícil na vanguarda do páreo e acabou sòmente perdendo para BACCARAT nos últimos instantes, após brigar quase tôda a reta com aquêle competidor. Agora mais aguerrido e numa carreira em que a pista e a distância lhe favorecem, o pupilo de Paulo Morgado pode perfeitamente marcar um novo êxito na sua útil campanha no Hipódromo da Gávea. Merece, assim, aparecer aqui como um lembrete para o programa de hoje.

9.º Páreo — 1.900 metros — Cr$ 80.000,00 — Cr$ 24.000,00 e Cr$ 16.000,00 — Record: 118"4/5, Zorro — às 17,00 hs.

Animais — Jóqueis — Pêso	Possibilidades	Treinadores	Performances	Tempo
1—1 Ciúme, A. Bolino 54	Pode perfeitamente vencer o páreo	C. Pereira	2º de D. Louro — Saravando	1.600 107"1/5 AP
2 Rosado, R. Penido 56	É muita distância. Muito duro repetir	O. Gatti	1º de Fan — Ichabô	1.400 92"1/5 AP
3 Korovin, D. Moreira 56	Nada vem fazendo. Melhor é riscá-lo	W. Aliano	9º de D. Louro — Ciúme	1.600 107"1/5 AP
4 Nabab, G. Mendonça 56	Pode vencer outra. Esta não !	C. Pereira Nunes	9º de Crecy — Ibirapuitan	1.400 86" GL
2—5 Velite, G. Queiroz 56	Um dos nomes principais. É fôrça	R. Barbosa	11º de Quarral — Guarda	1.500 94"2/5 AL
" Saravando, A. G. Silva .. 54	Confirmando a última é bom placê	R. Barbosa	3º de D. Louro — Ciúme	1.600 107"1/5 AP
6 Troxêba, A. Santos 58	Nunca fêz nada. Pelo jeito é matungo	A. Rosa	8º de D. Louro — Ciúme	1.600 107"1/5 AP
7 Clorindo, D. P. Silva 56	Às vêzes chega com um bom placê	J. Burioni	6º de Crecy — Ibirapuitan	1.400 86" GL
3—8 Diabo Louro, A. Ricardo . 58	Outro forte competidor. Rival alto	P. Morgado	1º de Ciúme — Saravando	1.600 107"1/5 AP
9 Entrerriano, L. E. Castro 56	Só ganha quando há terremotos	M. Mendes	12º de D. Louro — Ciúme	1.600 107"1/5 AP
10 Jeton, J. Carlindo 54	Não o desprezem. Pode aparecer bem	J. Loureno Fº	4º de D. Louro — Ciúme	1.600 107"1/5 AP
11 Bandolim, L. Silva 56	Melhor tocar em outras plagas	M. Aguiar	8º de Gudrun — Umiri	1.500 97"2/5 AL
4-12 Carpentier, J. Santos 60	Não valeu a última. Vai correr bem	G. Ferreira	9º de N. Boy — Chaco	1.800 120" AP
13 Ramboia, A. Hodecker .. 54	Já ganhou de Carpentier. Pode?	A. Corsino	Uº de Chianti — Janjak	1.600 102"2/5 AM
14 Cosmico, A. M. Caminha . 54	Chance muito diminuta. Não cremos	E. Pereira	Uº de Crecy — Ibirapuitan	1.400 86" GL
15 R. Globo, J. Portilho .. 60	Vem de Campos onde deveria ficar	C. Campos	3º de Ris — D. Leivas (CP)	1.500 98"2/5 AL
" Migoli, Não corre 54	Não correrá	C. Campos	—	—

Nossa indicação — CIUME | Adversário — SARAVANDO | Bom azar — VELITE

Díploma e fogueíra

RIO —

Os rapazes da Escola Nacional de Educação Física, alunos e ex-alunos, resolveram promover a melhor piada da semana, indo fazer queixa do Solich à Justiça. Querem êles que o paraguaio perca, por mandado judicial, o emprêgo com o qual cada um dos queixosos, provàvelmente, sonha dia e noite, para fazer uso do seu brilhante diploma. Exercício ilegal da profissão — é o de que acusam o técnico do Flamengo.

Sôbre ser mesquinha, a representação é ridícula, quando pretende situar Solich como um charlatão de subúrbio, um vigarista qualquer. E está um pouco atrasada, também, porque o técnico exerceu a sua profissão no Brasil durante cinco anos seguidos, interrompendo o exercício por período inferior a um ano, para logo retomá-lo — e, nesses anos, êle deu ao Flamengo um tri-campeonato, coisa que, provàvelmente, nenhum dêsses técnicos de diploma seria capaz de fazer.

Pelo raciocínio dêsses querelantes (modéstia à parte, é boa idéia esta de chamá-los de querelantes; na verdade, êles não passam de uns querelantes), pelo seu raciocínio, se amanhã o dr. Jonas Salk resolvesse vir fazer pesquisas e praticar medicina no Brasil devia ser logo enviado para a delegacia de fraudes, falsificações, ou como lá se chame, pois o dr. Salk, todos sabemos, não tem diploma tirado na faculdade da Praia Vermelha, o que não o impediu, aliás, de livrar os filhos e netos dos rapazes da ENEF da ameaça da poliomielite.

(Estou falando em Salk, e nem sei se êle está vivo. A gente sempre tem a idéia de que um grande benfeitor da humanidade deixa de ser gente, para virar monumento; sendo-se amnésico, como é o caso do abaixo-assinado, fica ainda mais difícil saber se o gênio em causa já cumpriu a primeira fase da sua imortalidade. De modo que mudo de exemplo: em vez de Salk, Fleming — que já virou penicilina há muito tempo).

Aqui também existe uma escola de jornalismo, que confere diplomas e, ocasionalmente, produz bons jornalistas. Mas nem por isso, estou certo, terá ocorrido a algum de seus alunos acusar o sr. Roberto Marinho ou o sr. Carlos Lacerda ou o sr. Ibrahim Sued de exercício ilegal da profissão; e nem êsses nem muitos outros têm diploma de jornalista.

Para o preenchimento de determinados cargos públicos, aqui, a lei exige determinado diploma ou que o nomeado "seja de notável saber". São "de notável saber", isto é, não têm diploma, muitos tabeliães e ministros de tribunais de contas. Não veja por que não se possa estender o benefício ao futebol — onde é indiscutível o "notável saber" de Fleitas Solich — desde que êle não põe em risco a segurança de ninguém, exceto a do time do Flamengo, cuja torcida confia na sua comprovada competência.

Se querem tomar o emprêgo de Solich, que é feiticeiro, porque não o acusam de ser sócio do Diabo, e não o assam numa boa fogueira?

EVANDRO

Treinou o América

RIO —

Os profissionais do América treinaram coletivamente na manhã de ontem, terminando a prática com a vitória dos efetivos por 4x2, gols de Nilo 2, Quarentinha e Fontoura, contra um de Valença e outro de Sérgio.

Estiveram ausentes os jogadores Antoninho, Décio, Djalma, Paulo e Mirim, todos entregues aos cuidados do Departamento Médico. Contudo, nenhum dêles está contundido gravemente.

PRATICA

O treinador Jorge Vieira continua fazendo diversas experiências em busca do melhor quadro. Ontem, por exemplo lançou Wilson Santos como médio lnteral esquerdo e Fontoura, posteriormente Válter, como meia direita, continuando a alternar no pôsto de médio apoiador os jogadores Amaro e Jailton.

De certa forma a produção do time ontem agradou a Jorge Vieira, con. João Carlos fazendo um ótimo trabalho de ligação e Fontoura dando maior entrosamento ao ataque, embora Válter fôsse mais positivo.

QUADROS

O coletivo durou 90 minutos, ininterruptos e os times formaram com:

TITULARES — Miltão; Jorge, Ricardo, Leônidas e Ivan (Wilson Santos), Jailton (Amaro) e João Carlos; Calazans, Fontoura (Valter), Miguel e Nilo.

RESERVAS: Ari; Roque, Valdir, Aldemar e Miltão II; Aloísio e Valença (Elói); Danilo (Luizinho), Válter (Zé Maria), Marco Antônio (Selmo) e Sérgio (Emilson).

Feola vem amanhã

SÃO PAULO —

O treinador Vicente Feola deverá seguir para o Rio de Janeiro amanhã, a fim de estar presente à apresentação dos jogadores convocados para a seleção olímpica do Brasil.

Domingo é intenção do treinador das seleções brasileiras dirigir o treino que os amadores realizarão nas Laranjeiras.

DIFERENTE

Esclareceu o treinador Vicente Feola que a convocação de Zagalo para o jôgo contra o Chile nada tem a ver com a seleção para a Taça Atlântico e que era apenas uma homenagem ao ponteiro campeão do mundo.

Companhia Colonial de Navegação
LISBOA

LINHA DA AMIZADE
O MODERNO TRANSATLÂNTICO PORTUGUÊS DE 22.000 TON.
VERA CRUZ
PARTIRÁ DÊSTE PÔRTO EM
21 DE JULHO
PARA: Salvador - Recife - S. Vicente - Funchal e Lisboa
Outras saídas:
VERA CRUZ .... 28 de Setembro
VERA CRUZ .... 25 de Outubro
AR CONDICIONADO EM TODAS AS CLASSES
O máximo confôrto em todos os salões e camarotes
INFORMAÇÕES E PASSAGENS NAS
AGÊNCIAS DE VIAGENS E TURISMO
e nos Agentes Gerais
COMPANHIA COMERCIAL E MARÍTIMA S. A.
Avenida Rio Branco 4 B - Tels.: 23-2930 e 23-2014
Rio de Janeiro
onde se atenderão todos os passageiros e se prestarão informações sôbre eventual falta de lugares

O Palmeiras não vai dar os jogadores

S. PAULO —

"O Palmeiras não dará jogadores para a disputa da Taça Atlântico se não conseguir adiar seus jogos pelo campeonato paulista" — declarou o sr. Pedro Fischeti, diretor de futebol profissional do alviverde paulista.

O deputado Mendonça Falcão, presidente da Federação Paulista de Futebol, afirmou que os jogos não poderão ser adiados porque isto viria implicar num retardamento do término do certame paulista.

O presidente João Havelange, da Confederação Brasileira de Desportos, vai intervir junto ao sr. Mendonça Falcão para que os jogos sejam adiados.

Chamados Valdo e Castilho

RIO —

O dirigente Dilson Guedes, do Fluminense, voltou a telegrafar para a chefia da delegação tricolor pedindo que os jogadores Castilho e Valdo regressem imediatamente ao Rio de Janeiro a fim de integrarem a seleção brasileira que disputará os jogos da Taça Atlântico.

Segundo despachos procedentes de Barcelona o arqueiro Carlos Castilho está levemente contundido e, inclusive, nã pôde participar do jôgo realizado segunda-feira última, contra o Gênova. Quanto a Valdo está em perfeitas condições físicas.

EXCURSÃO

Até ontem, à noite, o sr. Dilson Guedes ainda não havia recebido nenhuma comunicação quanto ao novo roteiro da delegação tricolor. Acreditava êle que time venha a jogar duas vêzes na Espanha, de onde seguirá para Lisboa. Há, também, possibilidade do Fluminense, que deixou excelente impressão ao perder por 1x0 para a seleção húngara, volte a irgar em Budapeste.

Quarentinha exercita-se no pôsto 0

RIO —

O meia esquerda Quarentinha começou ontem, pela manhã, a fazer exercícios diários na praia e tomar banho de sol. Durante dez dias no mínimo Quarentinha terá que ir tôdas as manhãs à praia do Leme, realizar pequenas corridas.

JORGE MODIFICA

Jorge Vieira continua fazendo experiências no time do América

VÔOS DIÁRIOS PARA
BRASÍLIA
PELO SUPER-CONVAIR DA REAL

HORÁRIOS

IDA		VOLTA	
7:00	DIRETO	***	7:15
9:00	***	***	10:00
13:30	***	***	13:30
17:00	***	DIRETO	19:00

*** Via Belo Horizonte
Partidas e chegadas no Santos Dumont

REAL AEROVIAS BRASÍLIA
Avenida Rio Branco, 277 — Tel.: 32-2300
JUCCEX-1048

Julinho está ameaçado de não poder integrar a seleção brasileira durante os jogos pela Taça Atlântico

Não queremos Alencar

RIO —

«O Vasco não tem o menor interêsse pelo centroavante Alencar, do Esporte Clube Bahia, que está atualmente fazendo um período de experiências em General Severiano» — declarou ao DIARIO CARIOCA, ontem, o vice-presidente Antenor Martins.

Quanto aos entendimentos para a próxima excursão do Vasco ao Nordeste já estão pràticamente concluídos, devendo ela ser iniciada logo após o dia 10 de julho, quando será disputado o jôgo Brasil x Argentina.

PERMUTAS

Segundo o sr. Antenor Martins, vice-presidente dos interêsses profissionais, o Vasco da Gama não tem menor interêsse em desfazer-se dos jogadores Dario, Laerte e Teotônio, considerados por Filpo Nunez como jogadores capazes de serem úteis ao time no próximo campeonato carioca.

Contudo, se o presidente do Esporte Clube Bahia, sr. Vilas Boas, que deverá chegar ao Rio hoje, à tarde, oferecer quantias razoáveis pelos passes daquêles jogadores é possível que êles sejam cedidos. Não interessa ao Vasco trocá-los por Alencar.

EXCURSÃO

A excursão do time vascaíno ao Nordeste após os jogos pela Taça Atlântico depende de pequenos detalhes a serem acertados com o empresário Manuel Francisco do Nascimento. O time deverá ir completo e o roteiro estabelecido em princípio é o seguinte:

Dia 12 de julho em Recife, contra o Esporte Clube Recife ou o Santa Cruz; dia 14, Campina Grande, Treze F. C.; dia 17, João Pessoa, Auto Esporte; 19, Fortaleza, contra o Fortaleza; dia 21, Aracaju, selecionado de Sergipe; dia 23 em Salvador, contra o Ipiranga.

Até agora nada existe de certo — quando o sr. Antenor Martins — quanto à transferência de Pacoti. Vários clubes estão interessados no seu concurso, notadamente o São Paulo, o Esporte Clube Recife e o Madureira, mas o Vasco somente o cederá por Cr$ 1 milhão e 200 mil.

Remo do Flamengo está sem recursos

RIO —

Com objetivo de reeguer o remo do Flamengo atualmente um tanto por baixo sem ostentar aquêle esplendor de outros tempos, figuras do clube reuniram-se sigilosamente em casa do sr. Leôncio Cunha Pereira, na Rua Pinheiro Machado, correndo ao fim da sessão uma lista de urgência para atender problemas imediatos do remo.

Nessa reunião, à qual estêve presente inclusive o presidente do Flamengo, sr. George Fernandes, foi exibida em linguagem contundente a situação aflitiva da canoagem rubronegra. Nem para adquirir graxa para os remos tem verba a parte náutica do clube.

FALTA MATERIAL

Segundo conseguimos apurar, coube ao diretor do remo rubronegro, sr. Meneses, expor a aflitiva situação, salientando entre outras coisas que falta madeira para os consertos dos barcos. A falta de condições é tão grave que está ruindo o barracão que serve de garage para os barcos, cujo patrimônio material vale milhões, barcos êsses que somente títulos têm dado ao clube.

A culpa não cabe aos dirigentes, pois êstes são esforçados e procuram envolver a situação. O que falta é uma maior assistência da presidência do clube.

REUNIÃO

Entre outros homens ligados ao remo do Flamengo estiveram os srs. Arnaldo Voigt, Fadle Fadel, Valter Cosenza, Hilton Santos, Dário de Melo Pinto, Pascoal Rapuano, Quadros, Laonte, e bem assim o sr. George Fernandes, ficando resolvido que haja uma contribuição mensal de mil cruzeiros de cada participante dessa reunião (nessa reunião foi dada a quota de maio) para ajudar ao remo do Flamengo a se reerguer e voltar a ostentar o título de campeão da cidade.

FLA VENCEU NA HOLANDA POR 2 X 1

HOLANDA —

Em jôgo de futebol, o Flamengo do Rio de Janeiro venceu hoje à noite o Rot Weiss Essen, da Alemanha, por 2 a 1. No primeiro tempo, 1 a 0.

Henrique marcou os dois gols do rubronegro e Pastoors, o do Rot Weiss.

Queixa contra Solich não tem importância

RIO —

"Esta ação interpelatória contra Fleitas Solich não dará em nada e deve ter sido orientada por inimigos do clube, interessados em dificultar o trabalho do presidente George Fernandes e o do técnico" — declarou o sr. José Alves Morais ontem, numa roda nas Lojas Muray, para os srs. Alvaro Sá e Moreira Leite.

Ontem, quando dirigia o treino dos jogadores do Flamengo que não se encontram excursionando Fleitas Solich declarou estar absolutamente calmo e o que o assunto já estava resolvido. O treinador oficial deverá ser o massagista Jorge de Sousa, ou Kanela.

ESTRANHARAM

Os dirigentes do Flamengo ficaram bastante surpresos com a ação interpelatória contra o clube por parte da Associação dos Antigos Alunos da Escola de Educação Física da Universidade do Brasil, sob a alegação de que Fleitas Solich não é técnico diplomado e está exercendo esta função no Flamengo.

O clube vai responder através de seu advogado que Fleitas Solich não é o treinador do time, exercendo as funções de supervisor. Teòricamente, apenas para efeito legal, Jaime de Almeida será indicado como treinador. Aliás, o técnico do Flamemgo, que se encontra na Europa é, segundo a relação do Conselho Nacional de Desportos, o massagista Jorge de Sousa, e não Modesto Bria.

INSUFLADOR

Segundo alguns o principal responsável por esta atitude da Associação dos Antigos Alunos da Escola de Educação Física da Universidade do Brasil é um ex-jogador do Flamengo que se encontra incompatibilizado com Fleitas Solich desde quando foi dirigido por êle.

Outros acreditam que os responsáveis são elementos de maior envergadura, rotulados como inimigos do clube. Contudo, o Flamengo não se preocupa. Solich apenas deixará de ser o técnico oficial.

Fla não vai à Rússia

RIO —

"Nós desconhecemos qualquer adiamento no regresso do time que se encontra excursionando pela Europa" — declarou ao DIARIO CARIOCA, ontem, o sr. Álvaro Sá, vice-presidente de futebol do clube rubronegro.

"As instruções do presidente George Fernandes ao sr. Hans Stum — declarou-nos — são precisas. Precisamos do quadro de regresso no mais tardar até o dia 5 de junho".

SOLICH

Em conversa com o sr. Alvaro Sá o treinador Fleitas Solich voltou a encarecer a necessidade da volta do time o mais cêdo possível. O retardamento da viagem de Monin não o agradou e êle frisa que qualquer adiamento no regresso da delegação será sensivelmente prejudicial.

O prolongamento da excursã do Flamengo é totalmente condenado pelo sr. Álvaro Sá e o sr. George Fernandes.

JOGAM BANGU E BONSUCESSO

Os quadros do Bangu e do Bonsucesso jogarão hoje, amistosamente, em Teixeira de Castro. O jôgo está marcado para às 21,05 h e será apitado pelo juiz Amilcar Ferreira.

SAZBO, O PAVOR

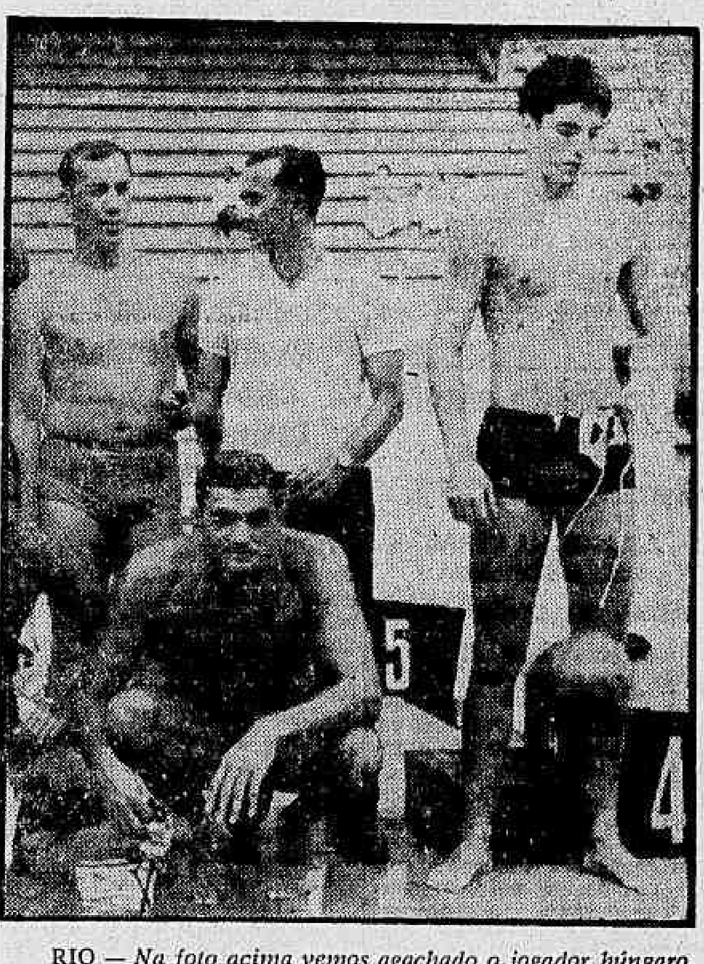

RIO — *Na foto acima vemos agachado o jogador húngaro, naturalizado brasileiro, Szabo, considerado como o terror dos goleiros e que estará frente à seleção argentina. À direita, vemos também o goleiro Luis Daniel e mais o ala Márvio, tendo ao centro (de camisa) o diretor tricolor Paulo da Fonseca e Silva. Os jogadores atuarão contra a seleção argentina, que chega hoje, no próximo sábado. O juiz mexicano Ramon Velasquez, que dirigirá os jogos, chegará amanhã.*

Bola Pra Frente

Futebol de recreação

RIO —

Do livro "El Futbol Por Dentro", de Alejandro Scopelli, ex-jogador da seleção argentina e atual treinador em Granada (Espanha):

"As chuteiras de futebol e suas traves, segundo o terreno de jôgo, devem merecer uma atenção especial antes de cada jôgo. Já dissemos o que aconteceu ao Brasil contra a Hungria no Campeonato Mundial jogado na Suíça, uma partida fundamental para a conquista do título. Fomos testemunhas de algo que jamais admitimos pudesse acontecer. Na Suíça, o tempo se manteve sempre mau, chovendo permanentemente, motivo porque o estado do terreno não era segrêdo para ninguém. No entanto, quase todos os jogadores brasileiros escorregavam na grama, enfrentando sérias dificuldades para manter-se em pé, com o que davam tremenda vantagem aos húngaros. Alguns jogadores trocaram as chuteiras dentro do campo e durante o jôgo (exemplo, Didi), deixando a triste impressão de uma imperdoável improvisação".

✪

O corte de Almir da seleção vem precisamente ao encontro de jura feita pelo jogador depois do conflito de Buenos Aires, ao passado: "Não pretendo mais pôr os pés em campo do Uruguai".

A CBD examinou o assunto e concluiu que a presença de Almir no plantel poderia estimular nos jogadores uruguaios o espírito de desforra pois, na palavra dêles, foi Almir o ponto de partida da briga histórica no campo do River Plate.

✪

Ingemar Johansson ganhou o título mundial em junho de 59: passou um ano escrevendo sua história em capítulos para jornais suecos; estrelou dois filmes; discutiu contratos com Hollywood; circulou seguidamente com a bela noiva. Enquanto isso, o crioulo afiava os punhos, aperfeiçoando o sôco na cartilha de Joe Louis, seu conselheiro.

Resultado lógico da luta: o sueco entrou pela tubulação, como diria o Pingo.

✪

Estava jogando de lateral esquerdo. O ponta recebeu a bola, os dois disputavam a jogada enèrgicamente. O ponta desferiu violento chute que atingiu em cheio o pé do zagueiro em vez da bola. Cairam os dois, o árbitro marcou falta do zagueiro que rolava no chão, segurando o pé atingido. Enquanto fazia caretas de dor, o resto do time gritava-lhe impiedosamente: "Levanta, entra na barreira, vamos". E entrou mesmo, apoiando-se numa perna só.

A isso chama-se futebol de recreação ou passa-tempo sem compromisso.

Armando Nogueira

O esquartejamento

RIO —

O esquartejamento do motorista Joel Sales Ferreira e a distribuição de várias partes de seu corpo por locais de São Cristóvão e Caju, onde foram encontradas, continuam na estaca zero.

Não sòmente as autoridades do 14.º DP como as da novel Delegacia de Segurança Pessoal, da Divisão de Polícia Técnica, permanecem às tontas realizando diligências improdutivas, ouvindo pessoas que nada sabem do bárbaro crime, tomando providências que em nada facilitarão a apuração do fato.

O que há de importante no caso é a ação do titular da DSP que, mais cêdo do que se esperava, já mostrou sua incapacidade ao tumultuar os trabalhos que vinham sendo feitos quando substituiu um policial que desde o início das investigações vinha diligenciando de forma apreciável por um outro, recém-saído da Escola de Polícia e que nenhuma experiência possui.

Como de hábito, dois órgãos estão trabalhando no esclarecimento da ocorrência que, pela sua brutalidade, abalou a opinião pública. Cada um segue a sua diretiva. Cada um adota seu ponto-de-vista. Cada um opina por um roteiro.

Embora já se saiba quem é a vítima, onde morava, a profissão que adotava e sua inclinação por mulheres, a ponto de ter várias amantes em pontos diferentes, nenhum estudo se fêz de sua personalidade.

Apurou-se que êle estava vivo até às 23 horas de quarta-feira quando foi visto saindo de um cinema no Leblon, em companhia de uma mulher, dirigiu-se a um bar onde bebeu em companhia de dois homens que saltaram de um automóvel, embarcando logo depois em um lotação, juntamente com a companheira, tomando o rumo de Ipanema. Isto é o que se sabe de positivo até agora.

As características do crime, revelando manifesta crueldade, o que define um ódio imenso por parte de seu autor; o esquartejamento do corpo pelas ligações musculares, o que impediu a necessidade de partir elementos do esqueleto, principalmente dos membros superiores e inferiores; a distribuição das partes encontradas dentro de uma determinada área que deve ser justamente aquela onde o crime teve lugar; o congelamento dos restos para evitar a decomposição e finalmente as ligações amorosas da vítima, tudo isto, no que parece, não foi devidamente estudado pelos técnicos policiais.

Resta contar com o acaso que tem sido sempre o grande auxiliar da Polícia nas investigações misteriosas. Êle substituirá o delegado de Segurança Pessoal, cuja incapacidade se revelará a cada dia. Esperemos, pois, o acaso.

Tinubaíba

Mistério cerca jovem baleado

RIO —

Com um tiro no peito, recebido em circunstâncias misteriosas, em sua residência na Rua Conde de Bonfim, 163, apto. 601, deu entrada, na tarde de ontem, na Casa de Saúde Santa Teresinha, a poucos metros de sua casa, o jovem Alberto José de Azevedo Veiga, de 22 anos, que, posteriormente, foi removido para outro estabelecimento hospitalar.

Afirmam seus parentes que êle se ferira ao limpar um revólver "Taurus", de sua propriedade. As autoridades do 16.º Distrito, por motivos ignorados, não se preocuparam em investigar o caso, dizendo apenas "que tudo que sabiam era através da reportagem especializada".

ESTADO DESESPERADOR

Cercando o fato do maior sigilo possível, os familiares de Alberto José negaram-se a dar maiores detalhes à reportagem, dizendo apenas que o ferimento recebido pelo rapaz era "coisa sem importância", pois o tiro apenas lhe raspara o braço. Um seu irmão, na Casa de Saúde Santa Teresinha, pediu que "tentássemos esquecer o caso", pois a mãe do rapaz estava acamada e, justamente ontem, completava-se um ano desde a morte do espôso.

SERIA SUICIDIO

Entretanto, o estado do rapaz é desesperador, segundo alguns médicos daquela Casa de Saúde, havendo, devido ao seu ferimento, a suspeita de que êle tenha tentado o suicídio, versão que seus familiares tentam esconder.

POLÍCIA DESNORTEADA COM ESQUARTEJAMENTO

RIO —

Apesar de ter encetado, durante todo o dia de ontem, inúmeras investigações, o detective Rui, da Delegacia de Segurança Pessoal, nada conseguiu que pudesse contribuir na elucidação do mistério que envolve o esquartejamento do motorista Joel Sales Ferreira.

Por outro lado, várias sindicâncias foram realizadas no sentido de localizar-se as coxas do cadáver de Joel, que ainda não foram encontradas, não tendo sido coroadas de êxito as investigações que davam um açougueiro como suspeito do esquartejamento.

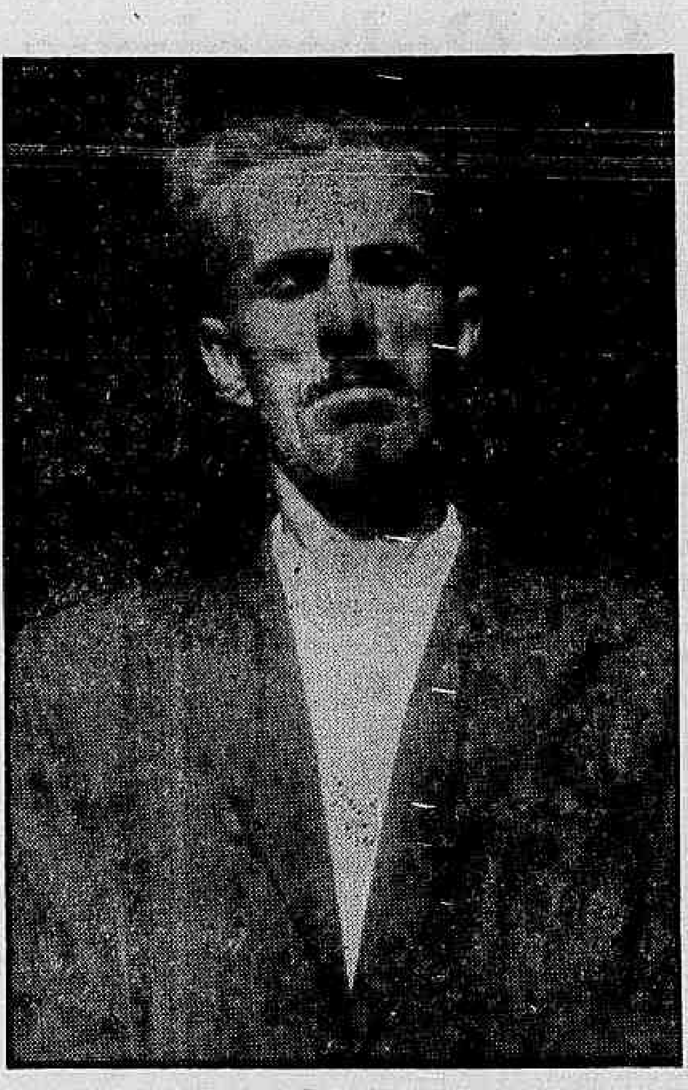

O comerciante Luís Aro Maçano, quando depunha, momentos após ser apresentado à DPT

Quatro bandidos atacam operário

RIO —

Quatro marginais assaltaram o operário Adrinaldo Tavares Pereira de Andrade, de 32 anos, na noite de ontem, na Rua da Lapa esquina da Rua Taylor, sendo presos e remetidos ao 6.º Distrito.

Dois dos assaltantes foram conduzidos por engano ao 5.º Distrito; causaram enorme confusão e quase depredaram a delegacia, sendo autuados e enviados ao 6.º Distrito. São Djalma Santos (o maconheiro) e Manoel Rodrigues Bazan Filho.

TENTADOS PELO DINHEIRO

No 6.º Distrito, o operário assaltado, Adrinaldo Tavares Pereira de Andrade (morador na hospedaria da Rua Senador Pompeu, 188) esclareceu tudo.

Momentos antes, entrara num bar da Rua da Lapa, a fim de comprar cigarros. Pagou com uma nota de Cr$ 200. Quando ia saindo, foi abordado por um seu conhecido, Manoel Rodrigues Bazan Filho, que estava com três outras pessoas que êle não conhecia.

Manoel disse:

"Quer pagar o maço de cigarros?" O operário retrucou que não tinha dinheiro e "nem sustentava marmanjos". Manoel não se deu por achado: "Você tem porque eu vi você receber o trôco".

Antes que pudesse reagir, foi imobilizado pelos desconhecidos, que lhe deram uma "gravata" e encostaram uma faca no seu peito.

Manoel tirou de seus bolsos Cr$ 352 e ao tentar reagir, foi ferido à faca no tórax, pelo que, foi levado, mais tarde, para o Hospital Sousa Aguiar.

Grande número de populares impediu a fuga dos assaltantes — dois dos quais foram conduzidos por engano dos captores ao 5.º Distrito. Ao chegarem, começaram a depredar as dependências policiais. Um dêles, Djalma Santos, não o jogador do Palmeiras, mas sim o maconheiro, lançou um tinteiro sôbre o comissão de plantão, tendo sido autuado por dano à fazenda nacional, contravenção e assalto. Djalma Santos (morava na Rua Joaquim Silva, 125), e Manoel Rodrigues Bazan Filho, de 30 anos, foram conduzidos ao 6.º Distrito.

Ali já se encontravam seus companheiros no assalto frustrado, Antônio Vieira da Silva, (de 26 anos, Rua Taylor, 38) e Luís Coutinho, de 61 anos, já autuados nesta altura pelas autoridades.

CAPITÃO ACHA ASSALTO "DIFÍCIL"

RIO —

Falando, ontem, à reportagem, o capitão Carlos Pinto da Silva, titular da Divisão de Polícia Política e Social, informou que o assalto ao trem-pagador da Central será "difícil de ser esclarecido" e que o inspetor Alberto Soares está apenas colaborando com a polícia fluminense.

Enquanto isso, prosseguem as diligências no Estado do Rio, com tôdas as delegacias municipais empenhadas em localizar os autores do audacioso assalto, não dispondo as autoridades ainda de pistas capazes de as conduzir aos assaltantes.

"Amigos da Favela" entregam criminoso

RIO —

Mostrando à população os benefícios de sua criação, a Associação dos Amigos da Favela de Lucas fêz entrega, na tarde de ontem, à Divisão de Polícia Técnica, do comerciante Luís Aro Maçano que, em novembro do ano passado, assassinou a tiros, quando atacado por três assaltantes, um dêles de nome Jorge Montoni, esclarecendo desta forma mais um homicídio tido até então como misterioso.

Como tivesse sido, no entanto, apresentado ao delegado Caetano Maiolino, titular da Delegacia de Acidentes de Trânsito, esta autoridade encaminhou o comerciante ao titular da Delegacia de Segurança Pessoal, que o interrogou. Posteriormente, o matador do assaltante, que alegou legítima defesa ao depor, foi removido para o 21.º Distrito, onde foi qualificado.

ATACADO PELOS ASSALTANTES

Prestando declarações ao DIÁRIO CARIOCA, narrou o comerciante que, na noite do dia 23 de novembro, se encontrava em sua tendinha, na Rua 14, no Parque Proletário da Penha, quando ali chegaram três indivíduos.

— Mandaram que eu lhes entregasse Cr$ 10 mil — afirma o comerciante — porém me recusei, dizendo que não os tinha. Baixaram então para Cr$ 5 mil. A princípio, neguei-me a dar o dinheiro, ocasião em que êles sacaram de suas armas e passaram a intimidar-me.

— Vendo que não poderia mais contê-los — prossegue — arquitetei um plano para fugir. Como faltasse luz naquele momento, acendi uma vela sôbre o balcão da tendinha. Sob a afirmativa de que iria buscar os Cr$ 5 mil, apanhei um revólver e, apagando a vela, acionei o gatilho da arma, no que imitaram os assaltantes, ocorrendo então uma troca de tiros entre êles e eu. No meio da confusão saí correndo pelos fundos, indo homiziar-se na casa de um irmão, no Estado do Rio, quando vim a saber que um dos homens que me atacaram morrera durante os tiros.

APRESENTOU-SE

Finalizando, disse que, posteriormente, entregou a tendinha (que comprara quatro meses antes do assalto) ao seu ex-dono, voltando a esconder-se no Estado do Rio.

«Há dias, procurei meu amigo Euclides da Silva, presidente da Associação dos Amigos da Favela de Lucas, a quem fiz uma exposição do meu crime. Ele prometeu que me apresentaria à polícia e que, na dependência policial, eu nada sofreria» — finalizou.

Assim, na tarde de ontem, o dirigente da AAFL levou o comerciante à presença do delegado Caetano Maiolino. Esta autoridade chamou o detective Edson Sacramento ao seu gabinete e lhe fêz entrega do comerciante, pois aquêle policial atualmente é o chefe da SIC da Delegacia de Segurança Pessoal, em cujo cartório o comerciante depôs.

Alegando que não matou ninguém, foi absolvido

RIO —

Melquíades de Oliveira Braga, acusado da morte da menor Maria da Conceição Jorge, crime ocorrido no dia 19 de fevereiro, cêrca das 22 horas, no Largo do Corrêa, foi absolvido ontem, pelo Tribunal do Júri, por cinco votos contra dois.

A sessão do Tribunal foi presidida pelo juiz Newton Doreste Batista, atuando como promotor o sr. Silvério Pereira da Costa e, na defesa, os advogados Augusto Thompson e Nilton Feital. Os jurados aceitaram a tese de negativa da autoria do crime, baseando-se nos testemunhos dentro dos autos, principalmente os das duas filhinhas do réu.

NEGATIVA

Ao ser interrogado, tanto na Polícia como na Justiça, Melquíades negou ter sido o autor dos tiros que mataram a menor Maria da Conceição Jorge, e passou a relatar que, de fato, se encontrava no local do crime, não sendo porém o autor.

Em seguida, afirmou que se achava, em companhia de suas duas filhas menores, acompanhando o bloco carnavalesco, junto de dois homens desconhecidos, quando ouviu estampidos de tiros. Estabelecido um tumulto, o acusado e suas filhas correram, seguindo os demais presentes ao local.

PRÊSO

Segundo ainda as declarações de Melquíades logo adiante, foi prêso por um guarda e outra pessoa desconhecida, sob a alegação de que êle era o criminoso, autor dos tiros, ao que o acusado reagiu, alegando nada saber sôbre o ocorrido.

A essa altura, Melquíades, de acôrdo com o que afirmou no Tribunal, foi espancado pelos dois homens, a princípio, e depois por outros populares. Já muito espancado, foi êle levado ao Distrito Policial, onde foi autuado como criminoso.

ABSOLVIDO

RIO —

Sebastião Albino dos Santos, que matou Augusto Dias de Oliveira, no dia 14-3-55, na Rua Coronel Tamarindo, no Realengo, foi absolvido pelo 1.º Tribunal do Júri, ontem, por unanimidade. A defesa de Sebastião foi feita pelo defensor público Paulo Bandeira de Melo, o promotor foi o sr. Miranda Rosa e o juiz Roberto Bruce presidiu o julgamento.

Matou três mas será sôlto por ser idoso

MARSELHA —

Uma excepcional medida de graça está a ponto de ser promulgada em favor do mais velho prêso de tôda a França, Gaston Dominici (83 anos), condenado à morte pelo tríplice crime de Lurs.

Gaston, em 1954, tirou a vida de uma família de turistas inglêses, os Drumond (marido, mulher e a filha do casal de 10 anos), tendo sido condenado a morrer na guilhotina — pena mais tarde comutada em prisão perpétua.

DUVIDAS

A soltura do velho camponês, sôbre o qual ainda correm os mais estranhos boatos, constituiria, assim, o epílogo de um dos mais sensacionais crimes do após-guerra, cujo processo foi, efetivamente, pródigo em surprêsas. As primeiras acusações contra êle foram feitas por seus próprios filhos que, mais adiante, se retrataram.

O próprio Gaston, por sua vez, primeiro confessou a autoria do crime para depois, com veemência, protestar inocência. Ao final do processo, os mais veteranos cronistas judiciários não sabiam, realmente, o que pensar do complicado caso.

Uma roda partida causa o descarrilamento do vagão

RIO —

Às seis horas da manhã de ontem, quando era mais intenso o movimento de passageiros da Central do Brasil, o trem-parador U-108, que vinha de Madureira para a estação D. Pedro II, teve um dos seus vagões descarrilado, ao quebrar-se uma das rodas.

O acidente, sem conseqüências fatais, ocorreu numa curva, entre Quintino Bocaiúva e Piedade, causando pânico entre os passageiros, alguns dos quais chegaram a atirar-se pelas portas e janelas do vagão.

QUEBRA-QUEBRA

Como sempre acontece, o povo ficou exaltado e manifestou a sua revolta contra a falta de cuidado dos dirigentes da Central, promovendo um princípio de quebra-quebra, logo evitado pelas autoridades policiais que acorreram ao local.

O acidente não chegou a interromper outras linhas, tendo sido transferido, o tráfego, para as linhas dos trens diretos.

Prêso perigoso ladrão de fios

RIO —

O ladrão de fios José Agostinho Bonifácio foi prêso ontem em flagrante pelo Serviço de Investigações da Central do Brasil e denunciou o intrujão Manuel Tavares da Silva, que também está prêso.

José foi visto roubando cabos de cobres que comandam a sinalização na linha do Centro, entre São Cristóvão e Deodoro. Já cumpriu longa pena também por roubo de fios, em processo iniciado no 27.º Distrito.

O INTRUJAO

Manuel Tavares de Sousa foi detido em Realengo levando m[illegible] da Central do Brasil. Em seu poder foi apreendida nota fiscal de uma fir[illegible] do Rio, de número 191[illegible], dando conta da compra de mercadoria ([illegible]), segundo se supõe, é produto de outros roubos.

LADRÃO SÓ ROUBA CASACO

RIO —

Quando reunia investigadores num choque para seguir para Triagem, ontem de madrugada, o fiscal Mário Fernandes, chefe do setor de Repressão de Roubos de Fios da Central do Brasil, que fôra informado de um assalto na estação, recebeu comunicado de que havia sido furtado apenas um casaco de funcionário responsável pela bilheteria.

Caminhão foi abalroado pelo comboio

RIO —

Ao transpor a passagem de nível do km 416, a 400 metros da variante de Paraíei, na linha Rio-São Paulo, às 18,35 horas de ontem, o trem MP-62, comandado pelo maquinista Rafael José Ribeiro, chocou-se com o caminhão de chapa 94.5537, de Jacareí, dirigido pelo motorista Paulo Ikioki.

O motorista saiu gravemente ferido e o caminhão ficou inutilizado. A linha férrea ficou danificada numa extensão de 60 metros e a máquina teve o «tender» tombado e a roda radial descarrilada.

ASSOCIAÇÃO COMERCIAL LEOPOLDINENSE

ASSEMBLEIA GERAL EXTRAORDINARIA

Na forma do artigo 29, dos Estatutos, convido os senhores associados para se reunirem, extraordinàriamente, dia 27 de junho do corrente, às 20 horas, na Rua José Maurício, 101, 1º. andar, Penha, a fim de deliberarem sôbre a seguinte ordem do dia:

a) Alterações dos Estatutos;
b) Interêsses Gerais;
c) OBS.: 2ª. convocação com qualquer número no mesmo dia, às 20,30 horas.

Rio de Janeiro, 22 de junho de 1960.

(a) Sabbatino Sanch[illegible] — Presidente.

Cia. Comercial e Industrial Brasileira de Borracha "Dural" S.A.

ASSEMBLEIA GERAL EXTRAORDINÁRIA

EDITAL DE CONVOCAÇÃO

Ficam convidados os srs. acionistas da sociedade em epigrafe para a Assembléia Geral Extraordinária, a ser realizada em sua sede social na Av. Rio Branco, n.º 14 - 7.º andar, às 12 horas do dia 4 de julho do corrente ano, a fim de serem ventilados diversos assuntos de ordem econômico-financeira, bem como quaisquer outros assuntos que venham a ser propostos.

Rio de Janeiro, 22 de junho de 1960.

CHARLES ADELIN BAETEN
Diretor-Presidente
Companhia Comercial e Industrial Brasileira de Borracha "DURAL"

Sindicato Nacional dos Mestres de Pequena Cabotagem e dos Contra-Mestres em Transportes Marítimos

EDITAL

O Sindicato Nacional dos Mestres de Pequena Cabotagem e dos Contra-Mestres em Transportes Marítimos convida todos os seus associados quites e em pleno gôzo dos seus direitos sociais, a comparecerem à Assembléia Ordinária que se realizará no dia 25 de junho de 1960, neste Sindicato, na Avenida Venezuela, 27, 5º. andar, sala 513, em 1ª. convocação às 11 horas e em 2ª., às 12 horas, com a seguinte ordem do dia:

a) Leitura, discussão e aprovação da Ata anterior.
b) Leitura, discussão e aprovação da Proposta Orçamentária para 1961, com respectivo parecer do Conselho Fiscal.

Rio de Janeiro, 22 de junho de 1960.

a) Avenildo Dantas de Araújo — 1º. secretário.

SINDICATO NACIONAL DOS ELETRICISTAS DA MARINHA MERCANTE

SEDE PROPRIA: RUA ACRE, 55, 8º ANDAR, SALA 806 — TEL.: 43-8155

EDITAL DE CONVOCAÇAO

Pelo presente edital, ficam convocados os associados quites e em pleno gôzo de seus direitos sociais, a comparecerem à Assembléia Geral Extraordinária, a realizar-se na próxima sexta-feira, dia 24, na sede social dêste Sindicato em primeira convocação às 16,30 horas e em segunda e última às 17,30 horas, com a seguinte Ordem do Dia:

a) — Leitura, discussão e aprovação da Ata da Assembléia anterior.
b) — Leitura do Expediente.
c) — Apreciar e deliberar sôbre os itens que não estão sendo cumpridos pelas companhias do Contrato Coletivo, e Acôrdo Salarial assinado em 7 de novembro de 1959.

Rio de Janeiro, Estado da Guanabara, 21 de junho de 1960
CROACA WALDEMAR DE SOUSA
Presidente

SINDICATO NACIONAL DOS CONTRAMESTRES, MARINHEIROS, MOÇOS E REMADORES EM TRANSPORTES MARITIMOS

EDITAL DE CONVOCAÇÃO

Pelo presente Edital, ficam convocados todos os associados em pleno gôzo de seus direitos sociais, para se reunirem em Assembléia Geral Extraordinária, no próximo dia 25 de junho às 12,00 e 13,00 horas, respectivamente em 1ª e 2ª convocações, em sua Sede Social à Rua Camerino n.º 128 10.º andar, para tratar o seguinte:

1.º — Leitura, discussão e aprovação da Ata da Assembléia anterior.
2.º — Apreciar e Deliberar sôbre a PREVISÃO ORÇAMENTARIA DO EXERCICIO DE 1961.

Rio, Estado da Guanabara — 22 de junho de 1960.
WALDIR GOMES DOS SANTOS
Presidente

Teatros e Boîtes
Programa para sua Noite

Fernando D'Avila apresenta
RIO, AMOR e FANTASIA
Renata Fronzi
Zeloni e grande elenco
Teatro JARDEL
HOJE, ÀS 20 E 22 HORAS — (RESERVAS: 27-8712)

GOMES LEAL apresenta
TEM CANDANGO NO SOCAITE
com
ANILZA LEONI — COSTINHA
CARLOS MELO — J. MAFRA — V. ZAMBITO — Marivalda — Lourdes Salada — Miriam Paula — Jane Gill — Yolanda Moraes — Ivone Martins — Ios. bailarinos: BILINHA D'AVILA, FERNANDO AZEVEDO — ATRAÇÃO: TERESA TORGA
TEATRO RIVAL
HOJE, ÀS 16,00 ÀS 20,00 E 22,00 HORAS

Fred's
Ary Barroso apresenta

ERNANI FILHO E SEU SHOW
"EU SOU O SAMBA"
TÔDAS AS NOITES
RESERVAS: 37-8789
ABERTO DIARIAMENTE, NÃO FUNCIONA AS 2.ª-FEIRAS
SUPER SERVIÇO DE COZINHA E RESTAURANTE
DAS 19 AS 22 HORAS SEM COUVERT

Bar Cangaceiro
ANUNCIA OS 3 ÚLTIMOS DIAS DO
TRIO IRAKITAN
no piano: RIBAMAR
Canta: MIRIAN ROY
SERVIÇO DE RESTAURANTE
DESDE AS 17 HORAS
RUA FERNANDO MENDES, 25

MISS BRASIL 1960
ASSISTIU A REVISTA
"UM CARIOCA NO HAREM"
e declarou: — «Nunca ri tanto em minha vida com um «show», que eu jamais vira igual no Rio.» E acrescentou: — «A elegante
PLAZA FOLLIES RESTAURANTE
está decorado com um ambiente de um verdadeiro e belíssimo harém». — Por motivo da 2.ª semana de sucesso invulgar, reserve sua mesa com antecedência, tel.: 57-1870. Muita atenção! Aos sábados e domingos «Sessão da Mocidade», às 20,00 horas. Diàriamente, às 22,30 e 1,30 da madrugada. Sem consumação.

APRESENTA HOJE E TÔDAS AS NOITES
little club BAR
BOOKER PITTMAN
BOLA SETE
ZÉ MARIA
COM SEU CONJUNTO DE RITMOS
RUA DUVIVIER, 37-L — RESERVAS: 57-6984

JIRAU
DIREÇÃO DE DÉCIO NASSUR
Atrações: 2 «shows» tôdas as noites
JUSSARA LUPE
ISNARD SIMONE
SWING E TONINHO C/ SEU CONJUNTO
Tradicional picadinho — Creme de ervilha — RUA RODOLFO DANTAS, 91-A — Tel.: 57-5738 — Cop.

Lott: líder de uma revolução pacífica

Plenário da CÂMARA

BRASÍLIA — Na sessão de ontem, na Câmara Federal, o sr. Milton Reis (PTB mineiro), depois de afirmar que as metas presidenciais foram ultrapassadas, disse que os pessedistas e trabalhistas não se impressionam com a palavra fácil dos adversários, só interessando a palavra de ordem, tranquila, serena, cônscia da vitória, que é votar na chapa Lott-Jango, para que continue a revolução pacífica do desenvolvimento, sobranceira ao entreguismo e à demagogia.

O sr. Cunha Bueno (PSB-São Paulo) deu conhecimento ao plenário da situação que atravessam os trabalhadores do Serviço de Navegação da Bacia do Prata, cujos vencimentos — afirmou, não têm sido pagos há mais de três meses. Afirmou, em seguida, o sr. Cunha Bueno, que, caso os ordenados não sejam pagos imediatamente, será paralisado completamente o serviço de navegação ao longo do Rio Paraná, que é o único existente naquela região do país.

CONCURSOS DO IAPETC

O sr. Franco Montoro, em sessão, apresentou um requerimento de informações, em que indaga se é exato que o IAPETC se vem negando a realizar os vários concursos abertos, depois de arrecadar a importância de C... 3 milhões dos candidatos, a título de taxa de inscrição. Pediu ainda a relação dos servidores admitidos, a qualquer título, pela autarquia, depois de encerrado o prazo de inscrição dos concursos e, finalmente, qual o fundamento legal do procedimento do Instituto.

A respeito da especulação imobiliária existente em Brasília, o sr. Hamilton Prado disse: "Tenho a impressão de que os fatos desta natureza criam mal e, de certa maneira, criam uma sombra no brilho e no sucesso da construção de Brasília, porque, na realidade, o que se está verificando é uma especulação imobiliária, ao invés de se facilitar a instalação de negócios, que aliviariam, bastante, o custo de vida daqueles que aqui estão residindo".

CASO DE PALMITAL

O sr. Dagoberto Sales (PSD de São Paulo) referiu-se ao problema dos lavradores de Palmital, que foram despejados por ação possessória julgada pelo Supremo, e assinalou que a população, revoltada, está disposta a não aceitar essa decisão.

Assim, cabe aos poderes públicos — segundo a opinião do orador — estadual e federal, tomar as providências cabíveis no caso, para que não sejam injustamente atingidos os habitantes, nos seus direitos.

PROFESSORES

Ocupou a tribuna o sr. Mário Beni (PSP de São Paulo) para analisar a situação dos professores do ensino particular, em todo o país, e solicitou da Mesa urgência para que ingresse na ordem do dia o projeto de lei n.º 3647, de 1957, com substitutivo da sua autoria, aprovado pela Comissão de Finanças.

Referiu-se ainda o orador a uma delegação que esteve, recentemente, em Brasília, representando associações do Magistério particular de vários Estados da Federação. Finalizou estendendo seu apêlo a tôda a Casa, no sentido de que se concretize a velha aspiração da classe. — (TSP-DC)

Pedido de ajuda aos candangos

Plenário do SENADO

BRASÍLIA — O senador Joaquim Parente, da UDN piauiense, reclamou ontem, em discurso no Senado Federal, a assistência dos podêres federais para milhares de "candangos" que, conforme afirmou, estariam passando fome na capital da República, inteiramente sem assistência e sem emprêgo.

O líder do govêrno, sr. Auro Moura de Andrade, garantiu que o ministro da Justiça já recebera o encargo do presidente da República, e está dando execução a uma série de providências, no sentido de abrigar os nordestinos porventura nessa situação, dando-lhes, em seguida, transportes para os locais de origem.

VENDA DE TERRAS

Outro representante do Piauí, sr. Mendonça Clarck, voltou a reclamar contra a venda de terras no interior do Brasil, anunciadas, no exterior, como comprovou com um artigo publicado nos Estados Unidos, do qual fêz a leitura, na tribuna.

Em seguida, o sr. Arlindo Rodrigues, reiterando reclamação feita anteriormente, pediu a atenção do govêrno federal para a instalação de postos do SAMDU no interior do Estado do Rio, afirmando que confiava na ação do presidente da República, que jamais se mostrou insensível a apelos daquela natureza.

TÉCNICOS

O senador Gilberto Marinho enalteceu a participação dos técnicos, no processo de desenvolvimento nacional e defendeu o ponto-de-vista de melhor retribuição aos profissionais especializados, em atenção à importância que êstes assumem na hora em que atravessamos.

Na comissão de justiça, o senador Daniel Krieger leu parecer favorável ao projeto da Câmara que dá as diretrizes e bases da Educação, sugerindo apenas duas emendas. (TSP-DC).

PRP só espera resposta

BRASÍLIA — O Diretório Nacional do PRP decidiu, em reunião realizada no Rio, aguardar a resposta da carta que o sr. Plínio Salgado dirigiu ao marechal Lott, para que seja marcada a data da Convenção Nacional do partido que escolherá seus candidatos à presidência e vice-presidência da República.

Nos meios políticos já sobram dúvidas quanto ao apoio do PRP ao esquema Lott-Jango, tratando-se, no momento, de cumprir etapas meramente formais. Na carta que entregou pessoalmente ao marechal Lott, em Brasília, o sr. Plínio Salgado apresenta as reivindicações de ordem ideológica e programática que deveriam ser atendidas pelo candidato, para merecer o apoio do partido.

UDN vai dinamizar Milton

BRASÍLIA — A organização da campanha do sr. Milton Campos à vice-presidência da República, e ao mesmo tempo os meios de dinamizá-la, mobilizando os diretórios estaduais e municipais do partido e grupos espontâneos, foram os assuntos dominantes da reunião de ontem do Diretório Nacional e da bancada federal da UDN.

Foi discutido também o projeto de prorrogação de alistamento eleitoral, manifestando-se o partido contra a iniciativa, porque ela provoca a alteração de todos os prazos eleitorais, tumultuando o processo. Em vista dêsses inconvenientes e da inoportunidade da medida, a UDN prefere manter o prazo fatal da atual legislação.

Entre as providências adotadas pela UDN para dinamizar a candidatura Milton Campos, consta a organização financeira da campanha, a cargo de uma comissão de nove membros, já constituída noutra oportunidade.

A REUNIÃO

Sob a presidência do deputado Mário Martins, reuniu-se ontem, nesta capital, o diretório nacional da UDN, tendo tomado as seguintes deliberações:

a) — Recomendar à liderança do Partido no Senado determinadas emendas em resguardo do interêsse público nos projetos que criam novos ministérios;

b) — Condicionar o apoio das bancadas udenistas ao andamento de projetos de reestruturação de órgãos administrativos federais a central, devendo caber a êste último a regulamentação e contrôle das emissões da moeda;

c) — Manifestar-se contràriamente aos projetos que pretendam alterar antes de 3 de outubro os prazos legais em vigor para o preparo das próximas eleições;

d) — Designar oradores para, em nome do Partido, pugnar por reajustamento de salários dos trabalhadores em geral, face ao alarmante custo de vida dos dias presentes;

e) — Telegrafar às seções do Partido, bem como aos deputados estaduais, prefeitos e vereadores udenistas, solicitando informações e sugestões sôbre a campanha eleitoral da chapa "Jânio Quadros-Milton Campos";

f) — Convocar as comissões nacionais encarregadas da campanha eleitoral para reuniões nas próximas horas, a fim de se dar um ritmo mais dinâmico à campanha, com organização de caravanas em todo o território do país;

g) — Instalar em Brasília o núcleo central em favor das candidaturas Jânio Quadros-Milton Campos;

h) — Telegrafar à sra. Dulce Sampaio, espôsa do governador Cid Sampaio, manifestando-lhe a solidariedade do Partido diante do ato do presidente da República que a exonerou da presidência da LBA de Pernambuco.

Rádio Mayrink Veiga

apresenta

HOJE

20,00 horas — "Este Norte é de morte" — Patrocínio das "Casas Pernambucanas"(*)
20,30 horas — "Da bôca pra fora" — Patrocínio do "Açúcar Neve"(*)
21,00 horas — "Gente que a gente encontra" — Patrocínio dos "Prod. Arno"
21,25 horas — "Tudo pode acontecer" — Patrocínio do "Cimento Portland e Branco do Brasil"(*)
21,30 horas — "Alarico Malassorte" — Patrocínio do "Jardim Glória de Brasília Imóveis"(*)
22,00 horas — "Rio de Janeiro, etc. e tal"
22,30 horas — "Panorama Político"
24,00 horas — "O mundo em sua casa"

(*) Programas transmitidos em rêde com a Rádio Tupi. As atrações noturnas da Mayrink Veiga são apresentadas diretamente do auditório da PRG-3.

PM, apesar de ser Guanabara, é do DF

RIO — **Notícia vinda da capital da República informa que o presidente Juscelino Kubitschek resolveu enviar mensagem ao Congresso, reconduzindo a Polícia Militar do Rio de Janeiro à área do poder federal.**

Adianta-se, porém, que tal providência em nada prejudicará a segurança do Estado da Guanabara, já que, mediante acôrdo entre a União e o Estado, a Polícia Militar continuará prestando serviços policiais nesta cidade.

CONSTITUIÇÃO PREVÊ

Convênio desta natureza, pelo qual um contingente federal prestará serviços num Estado, sob a responsabilidade do govêrno da União, é previsto na Constituição Federal (art. 18, parág. 3.º), e com êle o govêrno federal procura resguardar os direitos adquiridos dos servidores da Polícia Militar.

Assim, o policiamento do Estado da Guanabara não sofrerá solução de continuidade, e a Polícia Militar cumprirá tôdas as ordens e solicitações do governador provisório e dos futuros governantes, com a perfeita compreensão das suas responsabilidades perante a nação.

COMISSÁRIO DEPÔS: ASSALTO AO BANCO

RIO — O comissário Darcy Antônio Gomes de Araújo, servindo como testemunha perante o juiz Doreste Batista, do Segundo Tribunal do Júri, negou, a princípio, a existência de métodos bárbaros, usados pela Polícia, mas, no fim, chegou a admitir o uso de tais métodos, em determinados casos, fazendo com que o magistrado lhe chamasse a atenção para o crime de falso testemunho.

Exercendo, em novembro de 1956, o cargo de chefe da Seção de Diligências Especiais, o comissário Araújo foi à Juízo, como testemunha dos marginais Selemon de Oliveira, Wilmar Cândido Ferreira e Lourival da Silva Rocha (seviciado e morto pela Polícia), Guilherme de Paiva Basílio e Leônidas dos Santos Carvalho, que, em 30 de novembro de 1956, assaltaram a agência do Banco Lowndes, na Avenida Ataulfo de Paiva, 794, matando o gerente Leopoldino Amaral e ferindo Alvaro Amande.

ÚLTIMAS DO ESPORTE

Nomes para selecionado de volibol

Foram relacionados ontem, na secretaria da FMV, os astros e estrêlas do volibol carioca que participarão, no próximo mês de junho, no Maracanãzinho, do Campeonato Brasileiro.

A lista, elaborada pelos técnicos Sami Mehelinski (masc.) e Zoulo Rabelo (fem.) comporta os seguintes valores do nosso desporto da rêde: Masculino — do Flamengo: Lúcio, Alexandre, Feitosa, John, Zé Carlos, e Sérgio, do Botafogo: Jorginho, Murilo, Quaresma, e Vaghi, do Fluminense: Atila, Parker e Joseppi.

FEMININO — do Fluminense: Marli, Hilda Lassen, Efigênia, Maria Alice e Lúcia; do Flamengo: Norma Vaz, Marina, Gilda, Rosinha e Leila; do Botafogo: Ingeborg; do Tijuca: Heleninha.

Conclusões da 12.a Página

Café brasileiro...

Brasil. A seleção sairia em campo de um gigantesco saco do produto e os jogadores, nos intervalos e depois das partidas, posariam bebendo café.

DETALHES

A estrutura geral do plano já está elaborada e apenas faltam detalhes a serem acertados entre o Instituto e a Confederação Brasileira de Desportos. O presidente do IBC, sr. Renato da Costa Lima, brevemente, dará outros esclarecimentos sôbre o plano.

Alerta: perigo venéreo

RIO — O Círculo Brasileiro de Educação Sexual, na palavra de seu presidente, sr. José de Albuquerque, em entrevista coletiva concedida ontem à imprensa carioca, reconhece que o perigo venéreo deve ser atacado, mais do que nunca, na hora presente. Entretanto, acha que também cabe às autoridades a educação do povo, no sentido de que o mal seja evitado.

O encontro, realizado na sede do Círculo, foi realizado graças à solicitação, nêsse sentido, feita pela Divisão Internacional da Associação de Saúde Pública dos Estados Unidos da América do Norte.

PRONUNCIAMENTO

No decorrer do encontro com a imprensa, o sr. José de Albuquerque deu a conhecer o pronunciamento da instituição que dirige, a respeito das recomendações da 7.ª Declaração Conjunta Anual das entidades sanitárias norte-americanas, na luta antivenérea.

Segundo as recomendações da 7.ª Declaração Conjunta, a luta antivenérea deverá ser intensificada, estando a cargo do Círculo Brasileiro de Educação Sexual, entre outros, apelar para a colaboração dos que o queiram ajudar por qualquer forma, exceto a financeira, no trabalho a que se propõe cumprir.

Lossaco: vou provar que Jânio é ladrão

BRASÍLIA — O deputado Salvador Romano Lossaco (PTB-São Paulo) desembarcou, ontem à noite, nesta capital, sobraçando um grande volume, no qual disse estar a documentação provando que o sr. Jânio Quadros é um ladrão. — "Provarei da tribuna da Câmara — disse o parlamentar petebista — que o Jânio Quadros é um ladrão".

Prosseguindo, observou o sr. Salvador Lossaco:

"No primeiro discurso que fiz na Câmara provei que Jânio Quadros é assassino. No segundo provarei que êle é um ladrão. Entretanto, para que não digam que o ataco pelas costas, repto-o a vir à Câmara e se defender das acusações que vou fazer. Aguardarei 15 dias para que êle apareça. Depois dêsse prazo, irei à tribuna e o acusarei pùblicamente como ladrão."

CONCLUSÕES DA 1a. PÁGINA

Dutra retirou...

cerda solicitava a audiência é a seguinte, na íntegra:

Senhor Governador:

Na qualidade de deputado federal pela Guanabara e candidato a Governador dêste Estado venho solicitar a Vossa Exa. uma audiência para tratarmos os seguintes assuntos:

1 — Situação orçamentária e financeira.
2 — Situação econômica do novo Estado.
3 — Facilidades para obtenção de informações e dados essenciais aos estudos que estamos promovendo, sôbre a futura administração.
4 — Confronto de providências e estudos a fim de coordenarmos a continuidade administrativa.

Solicito a V. Exa. se digne marcar dia e hora, a partir de 25 do corrente, para essa audiência.

Com as expressões de aprêço e consideração, subscrevo-me, atenciosamente. (a) Carlos Lacerda.

Denis: "supera-se a crise com trabalho"

RIO — **"Não há dificuldades nem crises que não se possam superar pelo trabalho honesto, pelo uso das energias do espírito, aplicadas, sem ambições e com renúncia" — declarou o marechal Odylio Denis, em discurso pronunciado durante a homenagem que lhe foi prestada ontem, no Forte de Copacabana, por chefes militares e pelos comandantes das unidades de Artilharia de Costa da 1ª Região Militar.**

O ministro da Guerra, que se encontra no Rio desde o princípio desta semana, em sua primeira visita ministerial à antiga capital do país, chegou ao Forte em um helicóptero da FAB, sendo recebido pelos generais Nestor Souto de Oliveira, Justino Alves Bastos, Valdemar Pio dos Santos, Lira Tavares, Jaime de Almeida e Luís Ravedutti, além de todos os comandantes das unidades costeiras.

ELOGIOU ARTILHEIROS

O chefe do Exército teve oportunidade de assistir a diversas demonstrações de conjunto e instrução da tropa, ordem unida, desfile e apresentação da banda marcial, referindo-se no fim elogiosamente ao preparo dos artilheiros. Realizou depois uma visita às dependências do Forte de Copacabana, inclusive àquelas onde serão alojados os pentatletas estrangeiros que virão em breve ao Brasil.

Participou, em seguida, do almôço de confraternização dos artilheiros, oportunidade em que foi saudado pelo general Pio dos Santos, que agradeceu o seu comparecimento àquela cerimônia e reafirmou os propósitos da Artilharia de Costa de sempre seguir-se coesa nas diretrizes traçadas pelo ministro da Guerra.

INSPEÇÕES REPETIDAS

Em seu discurso, disse o marechal Odylio Denis que sempre foi um hábito que o acompanhou em tôda a sua vida profissional, o de visitar e inspecionar repetidamente as tropas do seu comando, a fim de sentir de perto o ambiente de trabalho, luta e tenacidade que se respira nos quartéis, a par da cordial e permanente camaradagem que une chefes e subordinados. Assim, apesar das atribuições de ministro da Guerra lhe terem impôsto horizontes mais amplos e obrigações mais complexas, procurado manter-se em contato com oficiais e soldados.

Recordou, a propósito, as suas recentes visitas às guarnições do II e III Exércitos, onde "todos se entregam, sem desfalecimentos, ao labor honesto e profícuo com que procuramos ser úteis à comunidade em que vivemos", aduzindo mais adiante: "... não nos esqueçamos nunca que os homens passam. O Brasil, porém continua, e seus interêsses permanentes devem prevalecer sôbre as circunstâncias do momento e das conveniências".

OUTRAS VISITAS

Como parte de seu programa de inspeção a estabelecimentos militares sediados no Rio, o ministro da Guerra sobrevoou também ontem, a região de Paracambi, onde se acha localizado o depósito de munição. Foi inteirado, então, das circunstâncias e conseqüências do incêndio que recentemente irrompeu nas matas das imediações, ameaçando o mesmo depósito.

Ainda em Copacabana, para onde se dirigiu a seguir, inspecionou as obras de construção do supermercado, a cargo do Ministério da Guerra.

Queriam matar o presidente das Filipinas

MANILA — **O govêrno anunciou ter descoberto uma conspiração comunista para assassinar o presidente das Filipinas, sr. Carlos Garcia, e outros altos funcionários do govêrno.**

As autoridades dizem que a conspiração comunista foi descoberta através de documentos encontrados pela polícia ontem à noite ao prender um cidadão de nome Silvestre, que é tido como lugar-tenente dos chefes rebeldes Hukbulahap, dominado pelos comunistas.

DOCUMENTOS EM ESTUDO

O serviço secreto filipino está estudando os documentos encontrados ontem e que indicaram a existência de um "complot" para assassinar o presidente Carlos Garcia. O estudo visa determinar os alcances do audacioso plano comunista.

As autoridades dizem que submeterão a julgamento o detido e que as acusações que se farão contra êle poderão levá-lo ao cadafalso.

CABEÇA A PRÊMIO

O chefe Huk tem sua cabeça posta a prêmio. Os detalhes da captura de Liwang, o chefe comunista Huk por cuja cabeça se ofereciam 12 mil dólares, assim como sua conspiração para assassinar o presidente Carlos Garcia não foram revelados ainda (UPI-DC)

AO SE DESVIAR DO CICLISTA, CAIU DA PONTE

RIO — Dando um golpe na direção, na tarde de ontem, quando trafegava pela rodovia Presidente Dutra, a fim de não colhêr, numa ponte sôbre o rio Meriti, a um ciclista, o comerciante Jorge Daduh, de 39 anos, fêz com que o veículo se desgovernasse e fôsse projetar-se dentro do rio.

Ajudados por elementos da Polícia Rodoviária, o comerciante e sua espôsa, Marli Raduh, que com êle viajava no automóvel, foram retirados do interior do veículo, sendo levados para o Hospital Getúlio Vargas, ficando constatado terem sofrido contusões e escoriações generalizadas.

AMANHÃ OS FUNERAIS DO PAI DE GRACE

NOVA IORQUE — O príncipe Rainier e a princêsa Grace do Mônaco foram recebidos, ao descer do avião, pelo cônsul geral do Mônaco em Nova Iorque, sr. Marcel Palmaro.

Os funerais do pai da princêsa serão realizados em Filadélfia, amanhã. (FP-DC)

A QUESTÃO DA PM

Noticiado oficialmente de que o Ministro da Justiça, por ordem do Presidente da República, prepara mensagem ao Congresso para fazer reverter a Polícia Militar ao contrôle do Govêrno Federal, e justificando êsse ato pelo governador provisório da Guanabara, o deputado Carlos Lacerda enviou ao presidente da República o seguinte telegrama:

"Foi noticiado oficialmente que o ministro da Justiça prepara por ordem de V. Exa., Mensagem ao Congresso com projeto de lei fazendo reverter a Polícia Militar ao contrôle do Govêrno da União. Segundo essa informação, já agora justificada pelo seu governador provisório neste Estado, trata-se de reivindicação da Polícia Militar. Venho reclamar de V. Exa. imediato desmentido a essa informação. Não é crível que V. Exa. pretenda violar a autonomia da Guanabara mantendo aqui outras tropas federais que não aquelas previstas na Constituição: Exército, Marinha e Aeronáutica. A Polícia Militar ou é uma fôrça estadual, mantida pela União conforme lei em vigor e como pálida compensação pelos prejuízos causados ao Rio de Janeiro por sucessivos prepostos do govêrno federal, que destruíram a cidade, ou não é coisa alguma. Corporação digna de aprêço, com muitos serviços prestados ao Rio, continuará como fôrça policial do Estado mediante reforma a ser feita de acôrdo com a conveniência do povo dêste Estado. Não poderá a Guanabara admitir que se viole a Constituição e se faça nova afronta aos legítimos interêsses da população promovendo intervenção militar antecipada no seu território e transformando a Polícia Militar em tropa de ocupação federal. Ainda espero que V. Exa. desminta a leviana informação atribuída ao ministro da Justiça, antes de recorrer ao Poder Judiciário e apelar aos governos de todos os Estados da Federação para garantir a autonomia da Guanabara contra êsse novo assalto. Saudações".

LUTERO CHEGA DOMINGO

Chamado por seus companheiros de Diretório Regional, chegará no próximo domingo ao Rio de Janeiro, o sr. Lutero Vargas, que vem assumir a efetiva presidência do PTB carioca, a fim de dirigir o partido durante os entendimentos em tôrno da escolha dos candidatos a governador e deputados do Estado da Guanabara.

O sr. Lutero Vargas está atualmente no México, onde chefia o Escritório Comercial do Brasil. O dirigente trabalhista não admite sua indicação para o govêrno do Estado, mas é provável que se candidate à Constituinte.

Mesa da Câmara...

Sôbre o mobiliário que guarnece as dependências da Casa, explicou que êste, em sua maior parte, é provisório, inclusive o da Mesa e o do plenário. O sr. Oscar Niemeyer já se comprometeu a levar ao presidente da Câmara os desenhos do novo mobiliário. Cortinas e persianas já estão sendo recebidas para completar a decoração interna do Palácio do Congresso.

GRAMA E IRRIGAÇÃO

As obras de embelezamento das áreas externas do edifício principal ainda não foram atacadas convenientemente. O sr. Mazili informou que não se pode plantar grama, antes de se providenciar a instalação de irrigação automática e o tratamento regular do solo. Não só esta providência, mas ainda a construção de meios-fios, destinadas a impedir que uma verdadeira nuvem de poeira continue envolvendo o Palácio do Congresso, continuam na dependência da NOVACAP, que se comprometeu a atender às solicitações da Mesa, mas até hoje está em falta.

A iluminação é de emergência. Serão colocados vidros difusores de luz, tal como foi feito na Comissão de Orçamento. No plenário, cogita-se da instalação de refletores providos dos mesmos vidros difusores.

Dentro de 50 dias, isto é, no início de agôsto, estarão concluídas as obras do principal edifício anexo ao Congresso. O sr. Vasco Filho considerou insuficientes os quatro elevadores existentes para um prédio de 28 andares. No Rio, só os edifícios que têm no máximo 12 andares possuem apenas quatro elevadores. Sugeriu aquêle membro da Comissão de Transportes que a Mesa procurasse instalar no térreo e pavimentos mais baixos os serviços que demandam maior utilização de elevadores.

A certa altura da reunião, o sr. Mazili afirmou que «o nosso colega (sr. José Bonifácio) não tem vindo à Câmara». Disse que lhe tem feito reiterados apelos para que venha do Rio, uma vez que só êle pode dar andamento a uma série de providências, em assuntos por êle iniciados em contatos com determinadas autoridades.

Em plena sessão, o deputado Vasco Filho pediu um emprêgo para um rapaz que toma conta de um elevador no Anexo. Sugeriu ao sr. Mazili que o aproveitasse como ascensorista.

SOCIALISTAS ACUSAM OS OCIDENTAIS

GENEBRA — As cinco delegações socialistas à Conferência das Dez Potências sôbre o Desarmamento publicaram hoje um comunicado em que acusam os ocidentais de "falta de boa-vontade" para discutir as recentes propostas soviéticas e afirmam: "Os Estados Unidos e os seus aliados querem transformar as negociações sôbre o desarmamento em manobras dilatórias para conduzi-las ao fracasso". O comunicado foi publicado depois da sessão de hoje, que durou apenas alguns minutos. (FP-DC).

ATROPELADA E MORTA

RIO — Atropelada por um auto de praça não identificado, na Rua da Regeneração, em Bonsucesso, a menina Maria de Fátima, de 3 anos, filha do sr. Joaquim de Sousa veio a morrer, na tarde de ontem, quando dava entrada no Hospital Getúlio Vargas, para onde foi removida pelo médico Francisco Felipe, que palestrava com seu pai nas proximidades do local do atropelamento. As autoridades do 22.º Distrito registraram e o corpo foi removido para o Instituto Médico Legal.

Chama-se Lourival de Oliveira.

Depois de referir aos elevadores, o sr. Vasco declarou que «êles (os arquitetos) acham que a Câmara poderá funcionar com iluminação artificial e refrigeração perfeita».

«Eu não acho» — frisou.

FUNCIONÁRIOS

O presidente da Câmara tem pronto e vai dar à publicação no «Diário do Congresso» um circunstanciado relatório a respeito da situação de funcionários, inclusive os que se encontram no Rio, explicando o modo por que foram atendidos ou deixaram de o ser, em matéria de acomodações, apartamentos etc.

Ocupou grande parte da reunião, a discussão do projeto do Anexo, onde serão instaladas as Comissões Técnicas. A Mesa, os líderes, enfim, todos os deputados emitiram suas opiniões quanto ao melhor aproveitamento dêsse edifício, considerando-se as finalidades para que será construído.

O sr. Adauto Cardoso indagou do custo da obra.

— «Até hoje não sabemos quanto custou o edifício do Congresso» — disse o deputado udenista.

O sr. Daniel Faraco disse que era necessário construir não só salas de reunião das Comissões, mas também uma sala «que atraia os deputados ao trabalho, uma sala tranquila, de relatores — como diz o deputado Oliveira Brito — silenciosa, tal como a da Biblioteca do Palácio Tiradentes, no Rio».

Queria forçar

lácio. Trancou-se dentro do seu auto, das 3 da madrugada até às 8,30. O tenente da guarda e mais dois soldados permaneceram vigilantes junto ao carro, para prevenir qualquer emergência.

RAJADA DE METRALHADORA

As 8,30 horas o sr. Luís Teixeira Guimarães abriu a porta do car[illegible] e sacou d[illegible] revólver, ameaçando atirar no [illegible]te. Um dos sold[illegible], que acompanhava o gesto do arquiteto, respondeu com uma [illegible] de metralhad[illegible] tin[illegible]do-o [illegible]ombro esquerdo.

As autoridades conseguiram apurar que o sr. [illegible] Raul Guimarães tem 40 anos presumíveis e que estava submetido, em sua residência, em Belo Horizonte, a um tratamento psiquiátrico. Ao que tudo indica, êle teria conseguido [illegible] vigilância de seus familiares e saiu de casa com destino a Brasília.

URSS apóia...

não está em que Eichmann seja julgado pelo povo a cuja destruição dedicou tôdas as suas energias, mas em que êle fique sem castigo e livre para deformar novas gerações".

REPARAÇÃO ADEQUADA

O sr. Mário Amadeo, representante argentino no Conselho de Segurança, exigiu que a ONU ordene uma "reparação adequada" pela violação de sua soberania ao sequestrar Eichmann, levando-o para Israel. Em seu discurso, como que respondendo as críticas feitas pelo delegado soviético pelo abrigo que a Argentina concedeu a inúmeros ex-nazistas, o sr. Amadeo disse: "existem diversas categorias de refugiados e é difícil separar os bons dos maus". O sr. Amadeo defendeu o direito de asilo oferecido pela Argentina aos refugiados políticos. "Entre os inumeráveis refugiados políticos que a Argentina recebeu entre 1933 e 1946, houve muitos judeus que, também êles, entraram com documentos falsos, mas o govêrno argentino fechou os olhos a fim de salvar-lhes as vidas". "Não defendemos a pessoa física de Adolf Eichmann, disse o delegado argentino; defendemos a integridade de um direito que foi violado e estamos obrigados a agir assim se não quisermos nos tornar cúmplices dessa violação". Nos círculos diplomáticos, especula-se sôbre o significado da expressão "reparações adequadas" utilizada pelo embaixador argentino.

CONCILIADORES

Sir Pierson Dixon, delegado inglês, disse que seu país considera que o problema atual reside em "conciliar o princípio de que a soberania das nações tem que ser respeitada, com o princípio de que os acusados de crimes monstruosos devem ser levados à justiça por todos os meios possíveis. Os dois princípios, disse sir Dixon, são aceitos por Israel e pela Argentina: o problema é conciliá-los no presente caso". Os EUA, através de seu representante Cabot Lodge, apoiaram em princípio a posição argentina, mas recomendaram duas emendas à sua declaração de protesto, uma das quais exprimiria "o desejo de que se restabeleçam as relações amistosas entre Israel e a Argentina". França, Inglaterra e EUA fizeram, durante todo o dia de ontem, baldados esforços para que se encontrassem Frondizi e Ben Gurion, ambos na Europa. O presidente [illegible]ntino escusou-se a avistar-se com Ben Gurion.

ISRAEL LAMENTA

Em círculos diplomáticos acredita-se que entre as reparações a serem solicitadas pela Argentina inclue-se a exigência de que os israelenses responsáveis pelo sequestro de Eichmann sejam castigados, e que o govêrno de Jerusalém apresente desculpas ao de Buenos Aires, e, naturalmente, a devolução de Eichmann; a Argentina consideraria, depois, um pedido de extradição para que o criminoso de guerra fôsse julgado em Israel. Em Israel, acredita-se é impossível a devolução de Eichmann, e que seu julgamento talvez comece dentro de duas semanas. Em seu discurso, resposta ao sr. Mário Amadeo, a sra. Golda Meir disse que o seu país "lamenta profundamente que a Argentina tivesse julgado necessário apresentar o caso Eichmann ao Conselho de Segurança. Israel, disse, a sra. Meir, concede um grande valor às suas relações com a Argentina, e deplora ter de discutir, ante êste fôro, o fato de que Eichmann, notório criminoso de guerra tenha sido descoberto na Argentina por judeus, entre os quais figuravam israelenses, e trasladado para Israel. Depois de rememorar a perseguição movida aos judeus pelos nazistas, e a destacada participação de Eichmann nessa perseguição, a sra. Meir disse: "Israel respeita a Argentina por seus direitos de soberania, mas respeita também seu sentido de justiça». (FP-UPI-DC).

Pacto com...

confirmação de que Kishi vai retirar-se do govêrno.

FICARÃO BASES

O Tratado de Segurança, que depois de assinado vigorará por dez anos, permite a manutenção das bases norte-americanas no território japonês. Depois de sua assinatura, o primeiro-ministro Kishi anunciará oficialmente a sua intenção de renunciar, mas não o fará antes de meados de julho próximo, a fim de dar tempo ao Congresso para escolher um sucessor que contem com uma sólida maioria parlamentar.

A ASSINATURA

O que resta a fazer, quanto ao Tratado de Segurança, é enviá-lo ràpidamente a Havaí, para que seja firmado pelo presidente Eisenhower, e proceder a seguir à troca das notas correspondentes, em Tóquio, o que provàvelmente ocorrerá amanhã, sexta-feira.

Espera-se que a hora precisa da permuta dos documentos de ratificação seja mantido em segrêdo, para evitar manifestações talvez mais violentas das que ocorreram até agora, das massas nipônicas.

ÊXITO DE IKE

Em Honolulu o presidente Eisenhower preparava-se ontem para informar ao povo dos Estados Unidos sôbre os resultados de sua viagem ao Extremo-Oriente.

Segundo se afirma, acredita êle que um estudo da situação indica que a viagem teve êxito na consecução de um sentimento mais acendrado de boa-vontade para com os Estados Unidos, em um momento em que êste país é objeto de violento ataque da propaganda comunista.

Depois de estudar a situação, juntamente com o secretário de Estado Christian Herter, Eisenhower está convencido de que sua árdua viagem deixou um balanço favorável, apesar do cancelamento de sua visita ao Japão e das manifestações antinorte-americanas em Okinawa. (FP-UPI-DC).

Lott: mais...

O governador Roberto Silveira e o ministro Amaral Peixoto deixaram bem claro, em seus discursos, o clima de compreensão total que unia os dois candidatos políticos.

DISCURSOS

O governador Roberto Silveira disse, em seu discurso: "Vamos desmoralizar os intrigantes, os caluniadores, os interessados na disseminação do clima de desconfiança entre as fôrças políticas que apóiam a chapa Lott-Jango. Êstes são os candidatos do Nacionalismo e da Justiça Social". Mais adiante, afirmou: "Meu trabalho à frente do govêrno do Estado, eu o coloco em julgamento popular no pleito de 3 de outubro próximo. O voto do povo fluminense será a favor ou contra a eletrificação do norte do Estado. Eu peço a cada um, o PTB pedirá de casa em casa o voto de todos, para a chapa nacionalista Lott-Jango".

O ministro Amaral Peixoto, por sua vez, apelou para todos os pessedistas e todos os diretórios do PSD, no sentido de apoiarem a campanha do marechal Lott e do vice-presidente João Goulart, salientando: "Êste é o único caminho que o Brasil tem para prosseguir na trilha do desenvolvimentismo do presidente Juscelino Kubitschek".

AMARAL E JANGO

O ministro Amaral Peixoto, por duas vêzes, pùblicamente, manifestou sua identidade com o sr. Roberto Silveira, na luta para a vitória de Lott e Jango.

O público aplaudiu bastante essa declaração, o mesmo acontecendo quando o sr. Roberto Silveira declarou que foram reduzidas e extintas as áreas de atrito entre pessedistas e trabalhistas.

O sr. João Goulart disse que doravante se empenhará mais ativamente na campanha do marechal Lott, isto porque, a Lei de Previdência Social e o Plano de Classificação do Funcionalismo Público se encontram em redação final para a sanção do presidente da República.

Revelou que em sua recente excursão, ao Sul do país, teve a certeza de que o ex-ministro da Guerra vencerá no Rio Grande por uma margem nunca inferior a 500 mil sufrágios.

Ao comício de Campos, onde a comitiva do marechal Lott chegou às 21.45 horas — com duas horas de atraso — compareceram cêrca de 12 mil pessoas. — (De Humberto Setembrino, especial para o DC)

Câmara aprovou redação da Classificação

Merendeira receberá atrasados

RIO —

Num despacho onde diz que "quem dá aos pobres empresta a Deus", o ministro Gama Filho, do Tribunal de Contas, mandou providenciar ontem, o pagamento dos salários de mais de mil merendeiras de escolas estaduais, atrasados desde setembro do ano passado.

Uma comissão de merendeiras foi esperar o ministro à porta de sua casa, abordando-o à saída, e contaram que os seus Cr$ 4.500 mensais dependiam do seu despacho em um processo que andava de secretaria em secretaria, desde setembro.

O DESPACHO

Com o seguinte despacho o ministro Gama Filho resolveu o problema das merendeiras, aproveitadas como trabalhadoras por lei da Câmara Municipal: "Determino às repartições urgência no andamento dêste processo. Após informado, seja presente ao digno procurador Edgard Sampaio. Quem dá aos pobres empresta a Deus. Gama Filho, presidente".

Operação-Belacap vai começar pela lixeira

RIO —

Depois de vários dias de reuniões e discussões, foi escolhido finalmente ontem, no gabinete do secretário da Viação, o modêlo padrão para as cestas coletoras de lixo a serem espalhadas pela cidade, por doação de comerciantes e entidades de classe, para início do plano de embelezamento da cidade, denominado "Operação Belacap".

O modêlo escolhido, apresentado pelo Sindicato dos Lojistas foi aprovado por técnicos do Departamento de Limpeza Urbana e é semelhante ao das antigas cestas existentes, mais forte entretanto e com o bordo superior em pontas para impedir que se sentem sôbre as mesmas, danificando-as.

DISTRIBUIÇÃO

Em reunião a ser realizada amanhã no Sindicato dos Lojistas, os comerciantes que quiserem colaborar com a campanha de conservação e limpeza da cidade tomarão conhecimento do preço e normas técnicas das cestas, e declararão quantas pretendem fornecer para a Secretaria da Viação. Tôda a manutenção ficará a cargo do Departamento de Limpeza Urbana e cada doador terá na parte lateral da cesta coletora um espaço destinado à publicidade de suas casas comerciais, encimando a frase padrão da campanha, que é "Cidade limpa é cidade civilizada".

Para o início da campanha está prevista uma doação de duas mil cestas, devendo êste número aumentar com o tempo, pois, no dizer do secretário da Viação são necessárias mais de 10 mil unidades para permitir e completar a limpeza da cidade.

"Dia da Caneta" na feira

RIO —

Entre as iniciativas da Exposição Internacional de Indústria e Comercio, que será inaugurada oficialmente no dia 18, no bairro de São Cristóvão, se destacará o "dia da caneta-tinteiro", no qual uma das emprêsas inscritas no certame promoverá um festival, que terá como centro de atração essa peça de tanta utilidade para todos.

O "dia da caneta-tinteiro" foi idealizado pelo sr. Chicanca de Garcia, chefe do Departamento de Promoções Artísticas e Culturais da Exposição Internacional. Do programa do festival, destacam-se: um sorteio de 500 canetas de marca de fama mundial, exibição de uma banda marcial e distribuição de flâmulas do expositor-patrocinador.

SORTEIO

No que diz respeito ao sorteio, prevê-se a indicação de um cronista carioca, que terá uma barraca à sua disposição por um dia, valendo-se da cooperação de senhoras de nossa sociedade, as quais distribuirão senhas para o sorteio das canetas.

O produto das senhas será destinado a uma obra de caridade do Estado da Guanabara, livremente escolhida. pelo jornalista selecionado para cada dia.

GINA

Já tirou passaporte (ontem) para seguir rumo a Miami

Moses está convicto: 'Gina tem requisitos'

RIO —

— Lamento dizer ao meu interpelante que êle não conseguiu atingir o meu bom-humor — disse ontem, ao DIARIO CARIOCA, o sr. Herbert Moses, presidente da ABI e um dos componentes do júri que elegeu, Gina Mac Pherson, "Miss Brasil 1960", referindo-se à interpelação judicial que lhe foi feita, por um advogado, para explicar como preteriu "môças genuinamente brasileiras em favor de uma estrangeira e que se elegeu com um apelido não registrado".

— Apenas fui surpreendido — prosseguiu o sr. Herbert Moses — por ter sido eu o único interpelado, quando o júri de julgamento de beleza das "misses" (digo beleza e não nacionalidade), estava composto por 12 pessoas, posso afirmar que recebi a interpelação com o mesmo bom-humor que tenho mantido desde o bêrço, através dos 27.604 dias que estou vivendo neste "vale de lágrimas" (O sr. Moses completará 76 anos no mês de julho próximo).

"MISS" POSSUE OS REQUISITOS

Sempre bem-humorado, o presidente da ABI acrescentou:

— O voto foi secreto, mas não tenho dúvida nenhuma em afirmar que a "Miss Brasil' 'escolhida tinha todos os requisitos necessários a uma brasileira para nos representar no Concurso. Quanto à interpelação em foco posso afirmar que a nossa "Miss" nasceu no Brasil, conforme certidão que eu reproduzida em diversos jornais e, agora, tive conhecimento de que ela é eleitora. Quanto ao nome do cachorro de Gina Mac Pherson, não posso afirmar ou contestar o que disse o meu interpelante, se o cão realmente se chama "Spotie" ou Tupi, aduziu sorridente.

PAIS CASARAM NO BRASIL

Disse, depois, o sr. Herbert Moses, ter sido informado que os pais de Gina Mac Pherson são de origem estrangeira, mas que casaram-se no Brasil em conformidade com as leis brasileiras.

Quanto ao fato do interpelante haver estranhado que o nome do sr. Herbert Moses seja estrangeiro, disse o presidente da ABI que tal coisa não pode causar espanto a ninguém, pois outros bons brasileiros talvez o interpelante, não me considere entre êles" observou o sr. Moses — possuem o mesmo nome e outros o mesmo sobrenome, também.

— Jean e Joana se equivalem — afirmou — e ter como apelido ou "nome de guerra", Gina, não invalida a inscrição. Espero, agora, que meu interpelante me diga se o presidente Juscelino Kubitschek não é tão bom brasileiro quanto qualquer outro.

— Valho-me das hospitaleiras colunas do DC — declarou o presidente da ABI — para agradecer às manifestações de solidariedade que recebi, discordando do meu interpelante.

Conjecturou, depois, que a única finalidade do interpelante seria a de criar dificuldades para "Miss Brasil", ante o júri de Miami, que escolherá 'Miss Universo", aduzindo que o nacionalismo do advogado 'não deveria ir até êsse ponto".

Depois de 29 anos na presidência da Associação Brasileira de Imprensa foi esta a primeira vez que o sr. Herbert Moses foi interpelado judicialmente por um ato seu.

GINA PAROU A POLICIA

A presença de Gina Mac Pherson, ontem à tarde na Polícia Central, onde foi tirar passaporte para sua viagem aos Estados Unidos, parou, por momentos a parte burocrática do casarão na Rua da Relação. Todos queriam ver de perto a "Miss Brasil 1960" e foram satisfeitos. Gina foi recebida, depois, pelo chefe de Polícia, que lhe desejou uma grande vitória em Miami Beach.

MOSES

"Gina é brasileira e foi bem escolhida"

"DEFICIT FERROVIÁRIO"

RIO —

O economista Roberto de Oliveira Campos, ex-superintendente do Banco Nacional do Desenvolvimento econômico, pronunciará amanhã, às 18 horas, no 25º andar do Clube de Engenharia, uma conferência sôbre o tema "Déficit ferroviário — suas causas e suas consequências".

Agora JK vai aprovar

BRASÍLIA —

A Câmara aprovou ontem a redação final do Plano de Classificação do funcionalismo civil, e hoje mesmo será encaminhado a Presidência da República para ser sancionado pelo sr. Juscelino Kubitschek. Na mesma reunião foi aprovada a urgência para a tramitação do projeto de Lei Orgânica da Previdência Social.

O aumento dos militares, entretanto, não pôde entrar em regime de urgência, em face do pedido de verificação apresentado pelo deputado Wagner Estelita com apoio de mais de 26 deputados. A tese até aqui defendida pelo presidente da Comissão de Orçamento foi a de que projeto de tamanha relevância não podia ser apreciado às pressas.

Café brasileiro vai patrocinar esportes

RIO —

Não apenas a temporada futebolística de 1961, com a seleção campeão do Mundo, mas, também o Campeonato Internacional de Volibol (a se realizar no Ibirapuera, de São Paulo, e no Maracanãzinho, do Rio de Janeiro), serão patrocinados pelo Instituto Brasileiro do Café.

Essa informação foi dada, ontem, à nossa reportagem, por uma fonte do I.B.C., que acrescentou: "Além disso, estamos em entendimentos com as autoridades responsáveis pela maior prova ciclística da Europa, o "Tour de France" (Volta de França), para garantir-lhe o patrocínio do café brasileiro.

FUTEBOL

Quanto ao futebol, o plano prevê a realização de partidas da seleção do Brasil nos maiores centros europeus, contra representações nacionais dos países a serem visitados.

O Instituto Brasileiro do Café empregaria sua verba de publicidade no patrocínio da excursão, dividindo-se os lucros das partidas entre os clubes que fornecerem os jogadores.

5 OU 7 PAISES

Seriam visitados cinco ou sete países e, em cada partida, os espectadores receberiam um saco com 250 gramas de café do

(Conclui na 11a. página)

Diario Carioca

RIO DE JANEIRO, QUINTA-FEIRA, 23 DE JUNHO DE 1960

PRÉDIO ESTA ALUGADO

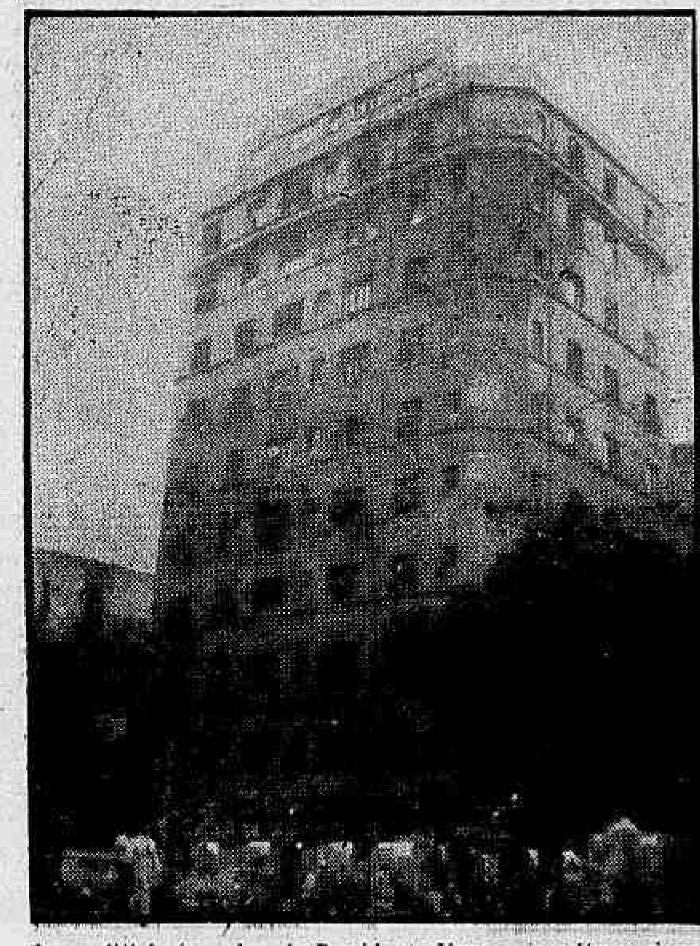

Esse edifício (esquina da Presidente Vargas com Uruguaiana) é do Estado da Guanabara e está alugado a terceiros. Enquanto isso, as môças não têm escolas

Excedentes pedirão a Sette novo prédio

RIO —

A Comissão de Pais de Alunas da Escola Normal Júlia Kubitschek vai solicitar, semana que vem, do governador Sette Câmara, um prédio estadual para a instalação da nova escola.

Indicará ao governador um dos prédios que, desapropriados pelo govêrno do Estado, estão alugados a terceiros, enquanto elas precisam de uma nova escola que funcione em horários diurnos.

MORAM LONGE

De um modo geral, as normalistas estão satisfeitas, estudando à noite, no Colégio Paulo de Frontin. Mas muitas alunas moram longe, em Santa Cruz, Campo Grande e outras localidades da Zona Rural, e precisam estudar de dia. Esse problema só será resolvido, a contento, com a instalação da nova escola normal "Júlia Kubitschek" em prédio próprio — e isso os pais das alunas farão sentir ao governador Sette Câmara.

Despejo de favelados: rua Jobin

RIO —

O sr. Xisto Jorge Santos, médico e proprietário de um terreno, correspondente ao n.º 398 da Rua Jobin, onde se acha instalada uma favela, requereu o despejo, por falta de pagamento, de vários favelados, entre os quais Luís Pinto da Fonseca.

No despacho, o juiz Soares de Pinho, da 14.ª Vara Civel, julgou a ação procedente, tendo salientado, na sentença, que o direito de propriedade, ainda que com restrições, constitui um dos princípios abraçados pela Constituição, e, segundo êsse princípio, a propriedade só poderá ser retirada de particular por ato do Estado, mediante prévia e justa indenização em dinheiro.

EXCEÇAO

Por tal motivo, as razões que apresentaram os réus, sòmente podem prevalecer, excluindo moradores de favelas de ônus de despesas, quando se trata de área situada em propriedade da União. Ao contrário, seria infringir a Lei Magna.

MAIS UM PÔSTO

O sr. Guilherme Romano, no pôsto de vendas do Largo de São Francisco

Romano inaugurou 4 novos postos: Cofap

RIO —

O sr. Guilherme Romano inaugurou, ontem, quatro postos da COFAP em diversos pontos da cidade, para a venda ao povo de gêneros de primeira necessidade. Os postos estão localizados em frente à Estação de Ramos e no Conjunto Residencial do IAPETC, entre Ramos e Bonsucesso.

Neste último o sr. Guilherme Romano foi recebido por centenas de pessoas que, à sua volta, pediam que o pôsto ali permanecesse para sempre e abastecido e, na ocasião, disse algumas palavras sôbre a inauguração e seu desejo de atender aos reclamos populares.

APÊLO

No Conjunto Residencial do IAPETC o presidente da COFAP, logo após sua chegada, ouviu o apêlo de uma senhora que, de filho no colo, afirmou:

— "Falo, sr. Guilherme Romano — em nome de tôdas as mães de família, para lhe pedir que essa barraca de Pôsto de Venda da COFAP fique aqui, permanentemente e sempre abastecida".

E prosseguiu:

— "Nós aqui somos pobres. Nossos maridos ganham, na maioria, salários abaixo de 6,7 e 8 mil cruzeiros. A especulação com os preços dos gêneros alimentícios é muito grande e nós precisamos de uma assistência ou ajuda como a da COFAP, com essa barraca, para não sermos vitimas da fome.

— Os preços da COFAP — acrescentou — são bons. Os gêneros, também. Mas é preciso que isso seja constante, para que os especuladores não façam com que nossos filhos sintam fome".

O sr. Guilherme Romano, em rápidas palavras, agradeceu a franqueza e prometeu que o pôsto inaugurado permaneceria no Conjunto Residencial, sempre bem abastecido, para servir às famílias que ali residem.

Despedindo-se, seguiu o sr. Guilherme Romano para o Balneário de Ramos, onde inaugurou o quarto pôsto. Na próxima sexta-feira, a COFAP inaugurará mais cinco postos, êstes em Jacarèzinho, Largo do Santo Cristo, Boca do Mato, Engenho de Dentro e Marechal Hermes.

RÚSSIA MANDOU BATISTAS

Delegados russos ao Congresso Batista, quando desembarcavam no Galeão

Marinha leva lancha ao lago de Brasília

RIO —

"Operação Gilda" é o nome que foi apôsto ao projeto em preparo pela Comissão de Estudos para Instalação da Marinha em Brasília, e que se refere à transferência para o lago da nova capital da lancha presidencial, "Gilda", que pesa 24 toneladas e que para o seu transporte está sendo construída uma carreta especial.

Uma patrulha reforçada do Corpo de Fuzileiros Navais, tendo à frente um grupo de motociclistas, acompanhará a lancha pela sua viagem rodoviária do Rio a Brasília.

SAPADORES IRÃO JUNTO

Vinte e cinco sargentos e soldados, sob o comando do tenente-fuzileiro João Costa, e que além de motociclistas batedores, sapadores, pontoneiros e telegrafistas, realizarão esta operação que é «sui-generis» na história da Marinha brasileira. Os fuzileiros serão responsáveis pelo transporte de «Gilda», cuidando que as suas 24 toneladas passem incólumes por pontes e cidades ao longo da rodovia que liga o Rio de Janeiro com Brasília.

«Gilda» é uma lancha das mais velozes, o seu interior é relativamente amplo, com uma sala de estar, pequeno refeitório, cozinha, cabina, tôda mobiliada com luxo e bom gôsto. Já serviu para receber alguns dos presidentes estrangeiros mais importantes dos últimos tempos, entre êles Eisenhower.

VAI FECHADA

A lancha será montada em uma carreta fechada com 14 metros de comprimento, 5 de altura e 3 de largura. A «Gilda» tem 4,30m de bôca e 1 metro de calado.

A lancha presidencial, que ora se encontra no Arsenal de Marinha, acaba de ser pintada de proa a pôpa e está pronta para ser colocada na carreta que está sendo construída. A guarnição da lancha (patrão e marinheiro) também vai acompanhar o barco durante a sua viagem, dando apoio ao organismo militar que foi montado especialmente para cumprir a «Operação Gilda».

ENCERRADA CONFERÊNCIA FRANCO-SALAZAR

LISBOA —

O chefe do govêrno português, Oliveira Salazar, e o ministro do Exterior, Marcelo Matias, regressaram ontem à noite a esta capital, com procedência de Mérida, Espanha, onde haviam conferenciado com o general Franco nos dias 20 e 21 do corrente. — (FP-DC).

GEOMETRIA LEVA SMALE À SUIÇA

RIO —

Partiu para a Suiça, com o objetivo de participar do Simpósio Internacional de Geometria Diferencial e Topologia, que está sendo realizado na Escola Politécnica Federal de Zurique, sob o patrocínio da União Internacional de Matemáticos, o sr. Stephen Smale, que leva um importante trabalho realizado no Instituto de Matemática Pura e Aplicada, órgão do Conselho Nacional de Pesquisas.

CLÓVIS SALGADO CHEGOU A MADRI

MADRI —

O ministro brasileiro da Educação e Cultura, sr. Clovis Salgado, chegou hoje a esta cidade, em avião, para realizar uma visita de três dias à Espanha, à convite de seu colega espanhol, sr. Jesus Rubio. O sr. Clovis Salgado chegou às 2 horas da madrugada.

Ao meio-dia, o ministro brasileiro reuniu-se com Rubio, tendo sido depois recebido pelo chanceler Fernando Maria Castiella. — (UPI-DC).

Manifestações contra o aumento de preços

RIO —

— Para evitar que se concretizem as ameaças de aumento do preço do pão, do leite, do "cafèzinho", dos táxis, dos ônibus, dos bondes, dos telefones, da luz e do gás, proporei à Comissão Permanente das Organizações Sindicais do Estado da Guanabara que mobilizem, imediatamente, todos os sindicatos de trabalhadores desta cidade de forma manifestar nas ruas sua decisão de não permitir tamanho impacto no custo-de-vida das classes proletárias — declarou, ontem, o sr. Floriano Silveira Maciel, presidente do Sindicato dos Trabalhadores nas Indústrias de Produtos Químicos e Farmacêuticos.

Salientou, porém, o sr. Floriano Silveira Maciel que antes de dar início à campanha de rua, os sindicatos deverão alertar o govêrno de que uma elevação do custo-de-vida nas proporções previstas obrigará as entidades sindicais a mobilizar suas classes para promover um movimento de descontentamento e criará um clima de agitação social que os partidos oposicionistas se servirão, naturalmente, com vistas às eleições que serão realizadas em outubro.

ESTÃO UNIDOS

Esclareceu o sr. Floriano Silveira Maciel, que é também presidente do Conselho Consultivo da Confederação Nacional dos Trabalhadores na Indústria, que todos os sindicatos de trabalhadores do Estado da Guanabara estão agora unidos em tôrno da CPOS e perfeitamente capacitados a promover uma intensa campanha conjunta contra a elevação do custo de vida.

— Se fôrem realmente permitidos os aumentos do preço do pão, do leite, do "cafèzinho', dos táxis, dos ônibus, dos lotações, dos bondes, dos telefones, da luz e do gás — acentuou — estará criado um ambiente grandemente propício à agitação política e social, pela qual não poderão ser responsabilizados os sindicatos de trabalhadores, que promoverão, apenas, uma campanha para defender os interêsse, de seus associados, que já estão com seus salários aviltados pelos último aumentos de preços.

"BARNABÉ" RECEBERÁ NO DIA 1.º

RIO —

Terá início no próximo dia 1º de julho, o pagamento do funcionalismo do Estado da Guanabara. Como de praxe, receberão, nêsse dia, os componentes do lote 1.

COMISSÃO (PSP) PARA ELEIÇÃO

RIO —

Na sede do diretório regional do Partido Social Progressista, foi empossada ontem a comissão destinada a orientar o próximo pleito no Estado da Guanabara, constituída dos seguintes membros: presidente — general Dulcídio do Espírito Santo Cardoso; vice-presidente — general Ciro Riopardense de Resende; secretário — vereador Levi Neves; tesoureiro — sr. Francisco Guimarães; diretores — deputado Benjamim Farah e sr. Eduardo Barlett James.

Batistas chegaram; congresso é dia 26

RIO —

Arthur Natzekevith, delegado da URSS ao Congresso Mundial da Aliança Batista, a ter início, no Maracanãzinho, dia 26, ainda no aeroporto do Galeão, afirmou ao DIARIO CARIOCA que "não é agente secreto do seu país" e explicou: "Os batistas pregam Deus e os comunistas o ateismo".

Os delegados soviéticos vieram chefiados pelo sr. Jacob Zhidkov, velho membro da primeira Igreja Batista de Moscou — e que não quis falar à imprensa por estar cansado e não saber inglês. Mas o irmão Arthur disse por êle que na URSS há 5 mil igrejas batistas e 500 mil adeptos.

MARCADOS

Outro ponto alto do desembarque de ontem, foi a delegação da Nigéria. Homens negros em sua maioria, com cêrca de um metro e 90 e o rosto marcado a ferro em braza (costume antigamente adotado em seu país para diferençar as tribos), chegaram chefiados por Samuel Lawoyin. E êle diz ao DC.

— Viemos conhecer êste país e nossos irmãos. No meu país há 100 mil batistas, apesar da dificuldade em difundir o credo. Algumas tribos, menos civilizadas, não permitem o culto.

LIBÉRIA

Do continente africano, entre outros representantes, chegou o sr. J. C. N. Howard, deputado e advogado na Libéria. Disse que esta é sua primeira viagem à América do Sul, que o culto batista é muito difundido em sua terra e que está ansioso por conhecer se seus irmãos brasileiros. Um representante do Congo Belga, Samuel Koli, veio, também, no mesmo avião e disse ao DC que na sua terra há pelo menos dois milhões de protestantes, dos quais a maioria é batista.

INDIA E PAQUISTÃO

Benjamim Pradhan, da Índia, e Sushil Adhikari, do Paquistão, vieram juntos. E o primeiro, que é presidente da Escola de Teologia e Secretário do Conselho da Igreja Batista no Norte da Índia, afirmou que no seu país há mais de um milhão de batistas.

De Holanda veio o mais jovem delegado: Aad Kik, jovem louro de apenas 24 anos. Disse êle ao DC que êste congresso, a realizar-se sábado no Rio, veio demonstrar que o Brasil encontra-se perfeitamente integrado na vida batista de todo o mundo. Da Itália — e encantados com o Brasil — vieram Rochi Manfredi, Paolo Spanu e Cascuol Inguant. Chegaram, ainda, delegações da Hungria, Polônia, Tchecoslováquia, Suécia e Nigéria. Todos foram levados ao Maracanãzinho, onde será realizado o Congresso Batista.

"ZONA FRANCA" COM JK: HOJE

RIO —

O governador do Estado levará hoje ao presidente da República projeto que cria a "Zona Franca" no Estado da Guanabara, com os seguintes benefícios em favor do Estado: economia de divisas; incentivo à exportação e à re-exportação; reflexos favoráveis sôbre a indústria nacional; menor imobilização de capital de giro; regularidade de abastecimento, benefícios fiscais e emprêgo de mão-de-obra.